



แผนพัฒนาท้องถิ่น (พ.ศ.๒๕๖๖-พ.ศ.๒๕๗๐)

ของ
องค์การบริหารส่วนตำบลปยุต
อำเภอเมืองปัตตานี จังหวัดปัตตานี

งานนโยบายและแผน
สำนักปลัดฯ
องค์การบริหารส่วนตำบลปยุต

คำนำ

ด้วยพระราชบัญญัติกำหนดแผนและขั้นตอนการกระจายอำนาจให้แก่องค์กรปกครองส่วนท้องถิ่น พ.ศ. ๒๕๔๒ มาตรา ๑๖ และมาตรา ๑๗ บัญญัติให้องค์การบริหารส่วนตำบลมีอำนาจหน้าที่ในการจัดทำแผนพัฒนาท้องถิ่นของตนเอง ภายใต้การกำกับตรวจสอบดูแลของหน่วยงานรัฐและผ่านการมีส่วนร่วมของประชาชน และระเบียบของกระทรวงมหาดไทย ว่าด้วยการจัดทำแผนพัฒนาขององค์กรปกครองส่วนท้องถิ่น (ฉบับที่ ๓) พ.ศ. ๒๕๖๑ กำหนดว่า “แผนพัฒนาท้องถิ่น” หมายความว่า แผนพัฒนาท้องถิ่นขององค์กรปกครองส่วนท้องถิ่น โดยให้ความหมายของแผนพัฒนาท้องถิ่น ไว้ดังนี้

“แผนพัฒนาท้องถิ่น” หมายความว่า แผนพัฒนาท้องถิ่นขององค์กรปกครองส่วนท้องถิ่นที่กำหนด วิสัยทัศน์ ประเด็นยุทธศาสตร์ เป้าประสงค์ ตัวชี้วัด ค่าเป้าหมาย และกลยุทธ์ โดยสอดคล้องกับแผนพัฒนาจังหวัด ยุทธศาสตร์การพัฒนาขององค์กรปกครองส่วนท้องถิ่นในเขตจังหวัด แผนพัฒนาอำเภอ แผนพัฒนาตำบล แผนพัฒนาหมู่บ้านหรือแผนชุมชน อันมีลักษณะเป็นการกำหนดรายละเอียดแผนงานโครงการพัฒนา ที่จัดทำขึ้น สำหรับปีงบประมาณแต่ละปี ซึ่งมีความต่อเนื่องและเป็นแผนก้าวหน้าและให้หมายความรวมถึงการเพิ่มเติมหรือเปลี่ยนแปลงแผนพัฒนาท้องถิ่น

องค์การบริหารส่วนตำบลปยุต ได้เล็งเห็นความจำเป็นและความสำคัญเกี่ยวกับการจัดทำแผนพัฒนาท้องถิ่น จึงได้จัดทำแผนพัฒนาท้องถิ่น (พ.ศ. ๒๕๖๖ - ๒๕๗๐) ขึ้น ซึ่งถือปฏิบัติตามระเบียบกระทรวงมหาดไทย ว่าด้วยการจัดทำแผนพัฒนาขององค์กรปกครองส่วนท้องถิ่น (ฉบับที่ ๓) พ.ศ. ๒๕๖๑ และตามหนังสือกระทรวงมหาดไทย ด่วนที่สุด ที่ มท ๐๘๑๐.๓/ว๗๔๖๗ ลงวันที่ ๑๔ ธันวาคม ๒๕๖๓ องค์การบริหารส่วนตำบลปยุตหวังเป็นอย่างยิ่งว่า แผนพัฒนาท้องถิ่น (พ.ศ. ๒๕๖๖ - ๒๕๗๐) ฉบับนี้ จะได้ใช้เป็นแนวทางการจัดทำข้อบัญญัติงบประมาณรายจ่ายประจำปี และตอบสนองความต้องการของประชาชนในเขตองค์การบริหารส่วนตำบลปยุตได้อย่างมีประสิทธิภาพต่อไป

องค์การบริหารส่วนตำบลปยุต

สารบัญ

หน้า

| | | |
|-----------|---|----|
| ส่วนที่ ๑ | สภาพทั่วไปและข้อมูลพื้นฐาน | ๑ |
| ๑.๑ | ด้านกายภาพ | ๑ |
| ๑.๒ | ด้านการเมือง/การปกครอง | ๒ |
| ๑.๓ | ประชากร | ๓ |
| ๑.๔ | สภาพทางสังคม | ๕ |
| ๑.๕ | ระบบบริการพื้นฐาน | ๕ |
| ๑.๖ | ระบบเศรษฐกิจ | ๖ |
| ๑.๗ | ศาสนา ประเพณี วัฒนธรรม | ๗ |
| ๑.๘ | ทรัพยากรธรรมชาติ | ๘ |
| ๑.๙ | อื่น ๆ | ๙ |
| ส่วนที่ ๒ | ยุทธศาสตร์องค์การบริหารส่วนตำบลปยุต | ๑๐ |
| ๒.๑ | ความสัมพันธ์ระหว่างแผนพัฒนาระดับมหภาค | ๑๐ |
| ● | แผนยุทธศาสตร์ชาติ ๒๐ ปี | ๑๐ |
| ● | แผนพัฒนาเศรษฐกิจและสังคมแห่งชาติ ฉบับที่ ๑๒ | ๑๕ |
| ● | แผนพัฒนาภาค/แผนพัฒนากลุ่มจังหวัด/แผนพัฒนาจังหวัด | ๑๘ |
| ● | ยุทธศาสตร์การพัฒนาขององค์กรปกครองส่วนท้องถิ่นในเขตจังหวัดปัตตานี | ๒๗ |
| ๒.๒ | ยุทธศาสตร์ขององค์การบริหารส่วนตำบลปยุต | ๒๘ |
| ● | วิสัยทัศน์ ยุทธศาสตร์ เป้าประสงค์ ตัวชี้วัด กลยุทธ์ ความเชื่อมโยง | ๒๘ |
| ● | จุดยืนทางยุทธศาสตร์ | ๓๙ |
| ๒.๓ | การวิเคราะห์เพื่อพัฒนาท้องถิ่น | ๓๙ |
| ● | การวิเคราะห์กรอบการจัดทำยุทธศาสตร์ขององค์กรปกครองส่วนท้องถิ่น | ๓๙ |
| ● | การประเมินสถานการณ์สภาพแวดล้อมภายนอกที่เกี่ยวข้อง | ๔๑ |
| ส่วนที่ ๓ | การนำแผนพัฒนาท้องถิ่นไปสู่การปฏิบัติ | ๔๔ |
| ๓.๑ | ยุทธศาสตร์การพัฒนาและแผนงาน | ๔๔ |
| ๓.๒ | บัญชีโครงการพัฒนาท้องถิ่น | |
| ● | บัญชีสรุปโครงการพัฒนาแผนพัฒนาท้องถิ่น (แบบ ผ.๐๑) | ๔๕ |
| ● | บัญชีสรุปโครงการพัฒนาที่นำมาจากแผนพัฒนาหมู่บ้านและแผนชุมชน (แบบ ผ.๐๑/๑) | ๔๗ |
| ● | บัญชีรายละเอียดโครงการพัฒนาแผนพัฒนาท้องถิ่น (แบบ ผ.๐๒) | |
| | ยุทธศาสตร์ที่ ๑ การพัฒนาเศรษฐกิจท้องถิ่นและส่งเสริมอาชีพชุมชน | ๔๘ |

สารบัญ

หน้า

| | |
|--|------------|
| ยุทธศาสตร์ที่ ๒ การพัฒนาโครงสร้างพื้นฐาน บริการสาธารณะ และ การจัดการพลังงาน | ๕๒ |
| ยุทธศาสตร์ที่ ๓ การจัดการทรัพยากรธรรมชาติและสิ่งแวดล้อม และ ส่งเสริมการท่องเที่ยวอย่างยั่งยืน | ๗๒ |
| ยุทธศาสตร์ที่ ๔ การพัฒนาด้านการศึกษา การกีฬา ส่งเสริมประเพณี วัฒนธรรมและภูมิปัญญาท้องถิ่น | ๘๐ |
| ยุทธศาสตร์ที่ ๕ การสร้างความเข้มแข็งของชุมชน สังคมให้มีคุณภาพ และยกระดับคุณภาพชีวิต | ๘๕ |
| • บัญชีรายละเอียดโครงการพัฒนาที่นำมาจากแผนพัฒนาหมู่บ้านและแผนชุมชน (แบบ ผ.๐๒/๑) | ๙๔ |
| • บัญชีรายละเอียดโครงการพัฒนาแผนพัฒนาท้องถิ่น สำหรับโครงการ ที่เกินศักยภาพขององค์กรปกครองส่วนท้องถิ่นที่ใช้สำหรับการประสานแผน พัฒนาท้องถิ่น (แบบ ผ.๐๒/๒) | ๑๐๒ |
| • บัญชีครุภัณฑ์แผนพัฒนาท้องถิ่น (แบบ ผ.๐๓) | ๑๐๓ |
| ส่วนที่ ๔ การติดตามและประเมินผล | ๑๐๔ |
| ๔.๑ การติดตามและประเมินผลยุทธศาสตร์ | ๑๐๔ |
| ๔.๒ การติดตามและประเมินผลโครงการ | ๑๐๗ |
| ๔.๓ สรุปผลการพัฒนาท้องถิ่นจากแผนพัฒนาท้องถิ่น พ.ศ. ๒๕๖๑ - ๒๕๖๕ | ๑๐๘ |
| ๔.๔ ข้อเสนอแนะในการจัดทำแผนพัฒนาท้องถิ่นในอนาคต | ๑๐๙ |
| ๔.๔.๑ ผลกระทบนำไปสู่อุณหภูมิ | ๑๐๙ |
| ๔.๔.๒ ข้อเสนอแนะ ผลจากการพัฒนา | ๑๐๙ |
| เอกสารแนบท้าย | ๑๑๐ |
| ๑) แนวทางการพิจารณาการติดตามและประเมินผลยุทธศาสตร์เพื่อความสอดคล้อง แผนพัฒนาท้องถิ่น | ๑๑๑ |
| ๒) แนวทางเบื้องต้นในการให้คะแนนแนวทางการพิจารณาการติดตามและประเมินผล ยุทธศาสตร์เพื่อความสอดคล้องแผนพัฒนาท้องถิ่น พ.ศ. ๒๕๖๖ - ๒๕๗๐ ขององค์การบริหารส่วนตำบลปยุต | ๑๑๒ |
| ๓) แนวทางการพิจารณาการติดตามและประเมินผลโครงการเพื่อความสอดคล้อง แผนพัฒนาท้องถิ่น พ.ศ. ๒๕๖๖ - ๒๕๗๐ ขององค์การบริหารส่วนตำบลปยุต | ๑๑๕ |
| ๔) แนวทางเบื้องต้นในการให้คะแนนแนวทางการพิจารณาการติดตามและประเมินผล โครงการเพื่อความสอดคล้องแผนพัฒนาท้องถิ่น พ.ศ. ๒๕๖๖ - ๒๕๗๐ ขององค์กรปกครองส่วนท้องถิ่น | ๑๑๖ |

ส่วนที่ ๑ สภาพทั่วไปและข้อมูลพื้นฐาน

๑. ด้านกายภาพ

๑.๑ ที่ตั้งตำบลปยุต

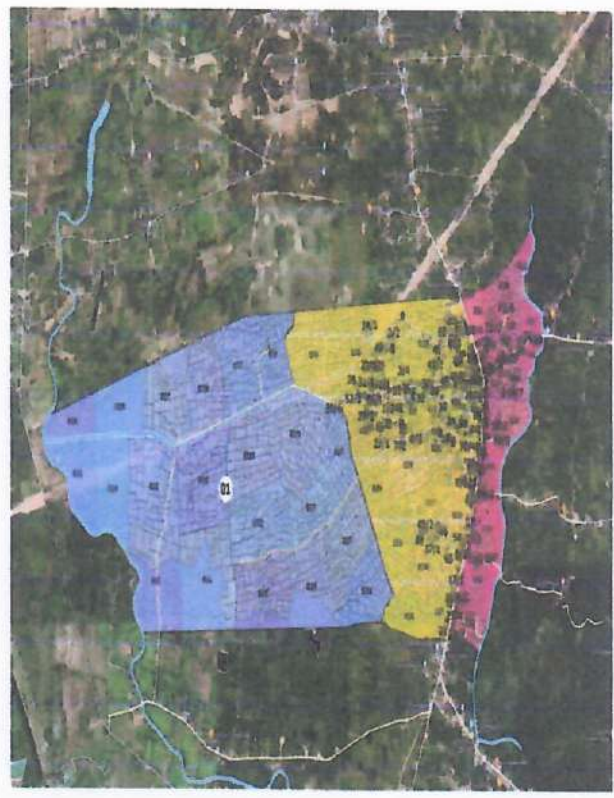
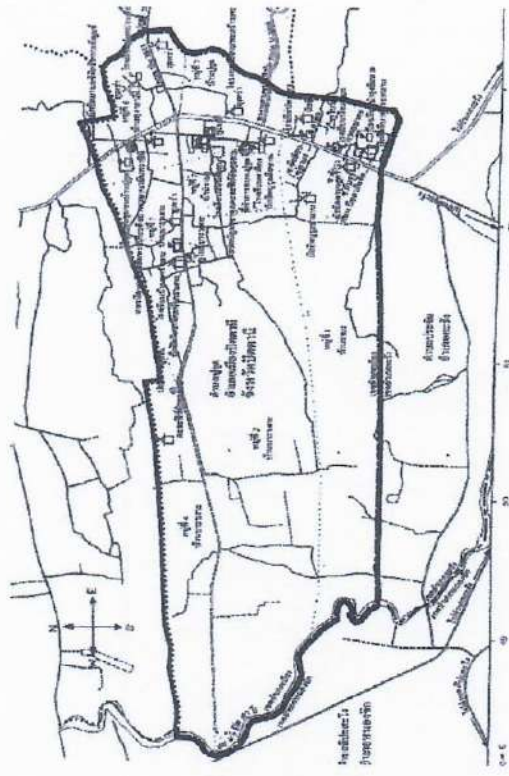

องค์การบริหารส่วนตำบลปยุตตั้งอยู่ในเขตอำเภอเมืองปัตตานี จังหวัดปัตตานีอยู่ห่างจากตัวอำเภอไปทางทิศเหนือประมาณ ๗ กิโลเมตร

เนื้อที่ โดยประมาณ ๑๑.๒ ตารางกิโลเมตร หรือประมาณ ๗,๐๐๐ ไร่

อาณาเขตติดต่อ

| | | |
|-------------|------------------|-------------------|
| ทิศเหนือ | จด ตำบลบาราเฮาะ | อำเภอเมืองปัตตานี |
| ทิศใต้ | จด ตำบลประจัน | อำเภอยะรัง |
| ทิศตะวันออก | จด ตำบลสะตาวา | อำเภอยะรัง |
| ทิศตะวันตก | จด แม่น้ำปัตตานี | |

๑.๒ ลักษณะภูมิประเทศ

ตำบลปยุตมีลักษณะพื้นที่เป็นที่ราบไม่มีป่าไม้ พื้นที่ทางทิศตะวันตกได้แก่หมู่ที่ ๑, ๓, ๔ เป็นที่ราบลุ่มแม่น้ำ เหมาะสำหรับประกอบอาชีพในการทำนาข้าว บริเวณนี้เมื่อถึงฤดูน้ำหลากจะเกิดน้ำท่วมทุกครั้ง เพราะปริมาณน้ำในแม่น้ำปัตตานีไม่สามารถระบายลงสู่อ่าวไทยได้ทัน

๑.๓ ลักษณะภูมิอากาศ

พื้นที่ตำบลปยุตมีแม่น้ำปัตตานีไหลผ่าน และอยู่ภายใต้อิทธิพลของลมมรสุมตะวันตกเฉียงใต้ และลมมรสุมตะวันออกเฉียงเหนือ จึงมีอากาศเย็นสบายตลอดปี อุณหภูมิโดยเฉลี่ย ๒๖ - ๒๘ องศาเซลเซียส

๑.๔ ลักษณะของดิน

ที่ดินส่วนใหญ่ของตำบลปยุตถูกใช้ในการสร้างเป็นที่อยู่อาศัยและประกอบธุรกิจ และบางส่วนถูกใช้เพื่อการเกษตร การเพาะปลูกพืชทางเศรษฐกิจเช่น ปลูกข้าว ปลูกยางพารา เป็นต้น

๒. ด้านการเมือง/การปกครอง

๒.๑ เขตการปกครอง

จำนวนหมู่บ้าน มีจำนวน ๗ หมู่บ้าน ได้แก่

| | |
|-----------|--------------|
| หมู่ที่ ๑ | บ้านรามง |
| หมู่ที่ ๒ | บ้านรามง |
| หมู่ที่ ๓ | บ้านบาราเฮาะ |
| หมู่ที่ ๔ | บ้านบาราเฮาะ |
| หมู่ที่ ๕ | บ้านบาราเฮาะ |
| หมู่ที่ ๖ | บ้านสุหنگาลี |
| หมู่ที่ ๗ | บ้านปยุต |

๒.๒ การเลือกตั้ง

เนื่องจากผู้บริหารท้องถิ่นและสมาชิกสภาองค์การบริหารส่วนตำบลปยุต ได้หมดวาระการดำรงตำแหน่ง เมื่อวันที่ ๕ กันยายน ๒๕๕๖ และได้มีการเลือกตั้งเมื่อวันที่ ๒๐ ตุลาคม ๒๕๕๖

ผลการเลือกตั้งเมื่อวันที่ ๒๐ ตุลาคม ๒๕๕๖ ทำให้มีสมาชิกองค์การบริหารส่วนตำบลปยุต ดังนี้

| | | |
|----------------------|------------|--|
| ๑. นาย กอยา | เจาะปุเตะ | ส.อบต.ม.๑ |
| ๒. นาย การิยา | กะดอง | ส.อบต.ม.๑ |
| ๓. นาย ต่วนเฮง | ต่วนดอเลาะ | ส.อบต.ม.๒ |
| ๔. นาย อาदनัน | เจาะอุบง | ส.อบต.ม.๒ |
| ๕. นาย ฮารง | ลาดอ | ส.อบต.ม.๓ |
| ๖. นาย มะรอนี | ยาลอ | ส.อบต.ม.๓ (ลาออกเมื่อวันที่ ๑ กุมภาพันธ์ ๒๕๖๔) |
| *๗. นาย อาดุล | เจาะเต็ง | ส.อบต.ม.๔ (ลาออกเมื่อวันที่ ๕ มกราคม ๒๕๕๘) |
| ๘. นาย มะเต็ง | ลาดอ | ส.อบต.ม.๔ |
| ๙. นาย มะนาเซ | ลือแมะ | ส.อบต.ม.๕ |
| ๑๐. นาย แวอาแซ | แวสุหลง | ส.อบต.ม.๕ |
| ๑๑. นาย เจ๊ะรอนิง | ซีเตะ | ส.อบต.ม.๖ |
| ๑๒. นาย มะสุกรี | บางปู | ส.อบต.ม.๖ (ลาออกเมื่อวันที่ ๑ มีนาคม ๒๕๖๓) |
| ๑๓. นาย แวอุเซ็ง | ซาลอ | ส.อบต.ม.๗ |
| ๑๔. นาย อับดุลกอเดร์ | เซ็ง | ส.อบต.ม.๗ |

และนายอำเภอเมืองปัตตานีได้ลงนามในคำสั่งอำเภอเมืองปัตตานี ที่ ๔๒๑/๒๕๕๖ เรื่อง การแต่งตั้งประธานสภาองค์การบริหารส่วนตำบลปยุต สั่ง ณ วันที่ ๒๗ พฤศจิกายน ๒๕๕๖ คำสั่งอำเภอเมืองปัตตานี ที่ ๒๓๗/๒๕๕๖ เรื่อง การแต่งตั้งรองประธานสภาองค์การบริหารส่วนตำบลปยุต สั่ง ณ วันที่ ๙ ธันวาคม ๒๕๕๖ ดังต่อไปนี้

| | | |
|-----------------|------------|--|
| ๑. นาย แวอุเซ็ง | ซาลอ | เป็น ประธานสภาองค์การบริหารส่วนตำบลปยุต |
| ๒. นาย ต่วนเฮง | ต่วนดอเลาะ | เป็น รองประธานสภาองค์การบริหารส่วนตำบลปยุต |

และจากผลการเลือกตั้งเมื่อวันที่ ๒๐ ตุลาคม ๒๕๕๖ ทำให้มีนายกองค์การบริหารส่วนตำบลปยุต ซึ่งมาจากการเลือกตั้งโดยตรงจากประชาชน คือ

| | | |
|--------------------|-------|------------------------------------|
| นาย แวมูฮัมมัดรอฮิ | ลอดิง | เป็น นายกองค์การบริหารส่วนตำบลปยุต |
|--------------------|-------|------------------------------------|

ซึ่งได้มีคำสั่งองค์การบริหารส่วนตำบลปยุต ที่ ๒๒๑/๒๕๕๖ เรื่อง การแต่งตั้งรองนายกองค์การบริหารส่วนตำบลปยุตและเลขานุการนายกองค์การบริหารส่วนตำบลปยุต สั่ง ณ วันที่ ๖ ธันวาคม ๒๕๕๖ โดยการแต่งตั้งรองนายกองค์การบริหารส่วนตำบล จำนวน ๒ คน และเลขานุการนายกองค์การบริหารส่วนตำบล จำนวน ๑ คน ดังนี้ คือ

- | | | |
|--------------|-------|---|
| *๑. นาย นิมะ | ยานยา | เป็น รองนายกองค์การบริหารส่วนตำบล คนที่ ๑ |
| ๒. นาย มะ | นิสนิ | เป็น นายกองค์การบริหารส่วนตำบล คนที่ ๒ |
| ๓. นายสุกรี | ซีเดะ | เป็น เลขานุการนายกองค์การบริหารส่วนตำบล |

ต่อมา นายนิมะ ยานยา รองนายกองค์การบริหารส่วนตำบล คนที่ ๑ ได้ยื่นหนังสือลาออกต่อนายกองค์การบริหารส่วนตำบลปยุต เมื่อวันที่ ๑๗ สิงหาคม ๒๕๕๘ จึงได้มีคำสั่งองค์การบริหารส่วนตำบลปยุต ที่ ๑๒๖/๒๕๕๘ เรื่อง แต่งตั้งรองนายกองค์การบริหารส่วนตำบลปยุต สั่ง ณ วันที่ ๒๗ ตุลาคม ๒๕๕๘ โดยมีผล ณ วันที่ ๑ พฤศจิกายน ๒๕๕๘ กำหนดให้

- | | | |
|----------------|-------|---|
| ๑. นายมะ | นิสนิ | เป็น รองนายกองค์การบริหารส่วนตำบล คนที่ ๑ |
| ๒. นายชากาเรีย | ยูโกะ | เป็น รองนายกองค์การบริหารส่วนตำบล คนที่ ๒ |

ต่อมา นายสุกรี ซีเดะ เลขานุการนายกองค์การบริหารส่วนตำบล ได้ยื่นหนังสือลาออกต่อนายกองค์การบริหารส่วนตำบลปยุต เมื่อวันที่ ๑ มีนาคม ๒๕๖๓ จึงได้มีคำสั่งองค์การบริหารส่วนตำบลปยุต ที่ ๗๗/๒๕๖๓ เรื่อง แต่งตั้งเลขานุการนายกองค์การบริหารส่วนตำบลปยุต สั่ง ณ วันที่ ๑๒ มีนาคม ๒๕๖๓ โดยมีผล ณ วันที่ ๑๒ มีนาคม ๒๕๖๓ กำหนดให้

- | | | |
|---------------|---------|---|
| นายเจ๊ะอุสมาน | สุหรรษา | เป็น เลขานุการนายกองค์การบริหารส่วนตำบล |
|---------------|---------|---|

และต่อมา นายมะ นิสนิ รองนายกองค์การบริหารส่วนตำบล คนที่ ๑ ได้ยื่นหนังสือลาออกต่อนายกองค์การบริหารส่วนตำบลปยุต เมื่อวันที่ ๒๘ ธันวาคม ๒๕๖๓ จึงได้มีคำสั่งองค์การบริหารส่วนตำบลปยุต ที่ ๔๖๘/๒๕๖๓ เรื่อง แต่งตั้งรองนายกองค์การบริหารส่วนตำบลปยุต สั่ง ณ วันที่ ๓๐ ธันวาคม ๒๕๖๓ โดยมีผล ณ วันที่ ๑ มกราคม ๒๕๖๔ กำหนดให้

- | | | |
|-------------|--------|---|
| นางสาวพีรญา | กะลุแป | เป็น รองนายกองค์การบริหารส่วนตำบล คนที่ ๑ |
|-------------|--------|---|

ข้อมูลเกี่ยวกับการเลือกตั้งขององค์การบริหารส่วนตำบลปยุต

| ที่ | ประเภท | เมื่อ ว/ด/ป | ผู้มีสิทธิเลือกตั้ง (คน) | ผู้ใช้สิทธิ | |
|-----|--|-------------|-----------------------------|-------------|--------|
| | | | | จำนวนคน | ร้อยละ |
| ๑ | การเลือกตั้งสมาชิกสภาองค์การบริหารส่วนตำบล | ๒๐ ต.ค. ๕๖ | ๔,๒๘๙ | ๓,๔๐๔ | ๗๙.๓๗ |
| ๒ | การเลือกตั้งนายกองค์การบริหารส่วนตำบล | ๒๐ ต.ค. ๕๖ | ๔,๓๒๙ | ๓,๔๓๙ | ๗๙.๔๔ |

ที่มา: สำนักงานปลัดองค์การบริหารส่วนตำบล สังกัดองค์การบริหารส่วนตำบลปยุต

๓. ประชากร

๓.๑ ข้อมูลเกี่ยวกับจำนวนประชากร

ข้อมูลทะเบียนราษฎร ประจำปี ๒๕๖๔

ประชากรในเขตองค์การบริหารส่วนตำบลปยุต มีจำนวนทั้งสิ้น ๗,๖๖๒ คน แยกเป็น ชาย ๓,๗๙๕ คน หญิง ๓,๘๖๗ คน รวมทั้งหมด ๒,๐๐๔ คริวเรือน (สำรวจ ณ เดือน มิถุนายน ๒๕๖๔)

| หมู่ที่ | บ้าน | ประชากร | | | จำนวน ครัวเรือน | หมายเหตุ |
|---------|----------|---------|-------|-------|--------------------|----------|
| | | ชาย | หญิง | รวม | | |
| ๑ | รามง | ๖๔๙ | ๖๕๙ | ๑,๓๐๘ | ๒๘๙ | |
| ๒ | รามง | ๑๙๙ | ๒๓๐ | ๔๒๙ | ๑๓๖ | |
| ๓ | บาราเฮาะ | ๓๘๖ | ๔๐๓ | ๗๘๙ | ๑๖๒ | |
| ๔ | บาราเฮาะ | ๒๘๑ | ๓๐๘ | ๕๘๙ | ๑๔๒ | |
| ๕ | บาราเฮาะ | ๓๙๘ | ๔๐๓ | ๘๐๑ | ๑๖๗ | |
| ๖ | สุทงกาที | ๖๔๔ | ๖๔๘ | ๑,๒๙๒ | ๓๕๖ | |
| ๗ | บ้านปูยู | ๑,๒๓๘ | ๑,๒๑๖ | ๒,๔๕๔ | ๗๕๒ | |
| รวม | | ๓,๗๙๕ | ๓,๘๖๗ | ๗,๖๖๒ | ๒,๐๐๔ | |

ที่มา: งานทะเบียนราษฎร อำเภอเมืองปัตตานี (ข้อมูล ณ เดือน มิถุนายน ๒๕๖๔)

ความหนาแน่นเฉลี่ยต่อพื้นที่ ๖๘๔.๑๑ คน/ตารางกิโลเมตร

ข้อมูลสถิติจำนวนประชากรตำบลปูยู ปี พ.ศ. ๒๕๖๐ - ๒๕๖๔

| ปี พ.ศ. | ชาย (คน) | หญิง (คน) | รวม | ครัวเรือน | ประชากร เพิ่มขึ้น/ลดลง (คน) | ร้อยละ เพิ่มขึ้น/ลดลง (%) | หมายเหตุ |
|---------|-------------|--------------|-------|-----------|-----------------------------------|---------------------------------|----------|
| ๒๕๖๐ | ๓,๖๒๕ | ๓,๗๒๕ | ๗,๓๕๐ | ๑,๘๕๘ | ๔๕ | ๐.๖๑ | |
| ๒๕๖๑ | ๓,๖๗๐ | ๓,๗๖๑ | ๗,๔๓๑ | ๑,๘๙๔ | ๘๑ | ๑.๐๙ | |
| ๒๕๖๒ | ๓,๗๔๐ | ๓,๗๙๐ | ๗,๕๓๐ | ๑,๙๒๘ | ๙๙ | ๑.๓๑ | |
| ๒๕๖๓ | ๓,๗๘๘ | ๓,๘๒๑ | ๗,๖๐๙ | ๑,๙๖๘ | ๗๙ | ๑.๐๔ | |
| ๒๕๖๔ | ๓,๗๙๕ | ๓,๘๖๗ | ๗,๖๖๒ | ๒,๐๐๔ | ๕๓ | ๐.๖๙ | |

ที่มา: งานทะเบียนราษฎร อำเภอเมืองปัตตานี

๓.๒ ข้อมูลสถิติของช่วงอายุและจำนวนประชากร

| ช่วงอายุ | ปี ๒๕๖๒ | | | ปี ๒๕๖๓ | | | อัตราร้อยละ | | |
|----------------|---------|-------|-------|---------|-------|-------|-------------|------------------|-------------|
| | ชาย | หญิง | รวม | ชาย | หญิง | รวม | คน (+/-) | เพิ่มขึ้น (%) | ลดลง (%) |
| แรกเกิด - ๓ ปี | ๒๗๘ | ๒๔๒ | ๕๒๐ | ๒๖๙ | ๒๓๑ | ๕๐๐ | -๒๐ | - | ๔.๐๐ |
| ๔ ปี - ๖ ปี | ๒๑๗ | ๒๑๑ | ๔๒๘ | ๒๒๘ | ๒๐๖ | ๔๓๔ | +๖ | ๑.๓๘ | - |
| ๗ ปี - ๑๒ ปี | ๔๗๑ | ๔๒๑ | ๘๙๒ | ๔๔๓ | ๔๑๔ | ๘๕๗ | -๓๕ | - | ๔.๐๘ |
| ๑๓ ปี - ๑๘ ปี | ๔๑๐ | ๔๑๖ | ๘๒๖ | ๔๑๗ | ๔๓๙ | ๘๕๖ | +๓๐ | ๓.๕๐ | - |
| ๑๙ ปี - ๓๐ ปี | ๘๑๙ | ๗๔๖ | ๑,๕๖๕ | ๘๓๓ | ๗๔๒ | ๑,๕๗๕ | +๑๐ | ๐.๖๓ | - |
| ๓๑ ปี - ๕๙ ปี | ๑,๑๔๗ | ๑,๒๗๙ | ๒,๔๒๖ | ๑,๑๙๓ | ๑,๓๑๒ | ๒,๕๐๕ | +๗๙ | ๓.๑๕ | - |
| ๖๐ ปี - ๖๙ ปี | ๒๑๔ | ๒๒๘ | ๔๔๒ | ๒๐๙ | ๒๒๗ | ๔๓๖ | -๖ | - | ๐.๒๒ |
| ๗๐ ปี - ๗๙ ปี | ๙๔ | ๑๒๔ | ๒๑๘ | ๑๐๘ | ๑๒๗ | ๒๓๕ | +๑๗ | ๗.๒๓ | - |
| ๘๐ ปี - ๘๙ ปี | ๔๙ | ๘๑ | ๑๓๐ | ๕๔ | ๘๗ | ๑๔๑ | +๑๑ | ๗.๘๐ | - |
| ๙๐ ปีขึ้นไป | ๓๓ | ๓๔ | ๖๗ | ๓๔ | ๓๕ | ๖๙ | +๒ | ๒.๘๙ | - |

ที่มา: งานทะเบียนราษฎร อำเภอเมืองปัตตานี

๔. สภาพทางสังคม

๔.๑ การศึกษา

จำนวนสถาบันการศึกษาในเขตองค์การบริหารส่วนตำบลปยุต

| สถานศึกษา | จำนวนห้องเรียน/ห้อง | จำนวนครู/ คน | จำนวนนักเรียน/คน | หมายเหตุ |
|--------------------------|---------------------|--------------|------------------|-----------------|
| ๑.โรงเรียนชุมชนบ้านปยุต | ๒๒ | ๔๓ | ๖๐๕ | ระดับประถมศึกษา |
| ๒.โรงเรียนบ้านรามง | ๙ | ๑๐ | ๘๐ | ระดับประถมศึกษา |
| ๓.โรงเรียนบ้านบาราเฮาะ | ๙ | ๑๕ | ๑๑๗ | ระดับประถมศึกษา |
| ๔.โรงเรียนปยุตประชารักษ์ | ไม่มีข้อมูล | ๒๕ | ๑๒๕ | ระดับมัธยมศึกษา |
| ๕.โรงเรียนบำรุงอิสลาม | ไม่มีข้อมูล | ๑๘ | ๗๖๓ | ระดับมัธยมศึกษา |

| | | |
|----------------------------------|---|------|
| โรงเรียนประถมศึกษา | ๓ | โรง |
| โรงเรียนมัธยมศึกษา | ๒ | โรง |
| โรงเรียนสอนศาสนา | ๕ | โรง |
| ที่อ่านหนังสือพิมพ์ประจำหมู่บ้าน | ๕ | แห่ง |

๔.๒ สาธารณสุข

| | | |
|---|-----|------|
| โรงพยาบาลส่งเสริมสุขภาพเฉลิมพระเกียรติฯตำบลปยุต | ๑ | แห่ง |
| คลินิกเอกชน | ๕ | แห่ง |
| ร้านขายยาแผนปัจจุบัน | ๒ | แห่ง |
| อัตราการมีและใช้ส้วมรดน้ำร้อยละ | ๑๐๐ | |

๔.๓ อาชญากรรม

- ไม่มีข้อมูล

๔.๔ ยาเสพติด

- ไม่มีข้อมูล

๔.๕ การสังคมสงเคราะห์

- สงเคราะห์คนพิการ (จ่ายเบี้ยยังชีพคนพิการ คนละ ๘๐๐.- บาท/เดือน)
- สงเคราะห์ผู้สูงอายุ (จ่ายเบี้ยยังชีพผู้สูงอายุจากฐานข้อมูลการขึ้นทะเบียน แบ่งเป็น อายุระหว่าง ๖๐ - ๖๙ ปี คนละ ๖๐๐.- บาท/เดือน อายุระหว่าง ๗๐ - ๗๙ ปี คนละ ๗๐๐.- บาท/เดือน อายุระหว่าง ๘๐ - ๘๙ ปี คนละ ๘๐๐.- บาท/เดือน อายุ ๙๐ ปีขึ้นไป คนละ ๑,๐๐๐.- บาท/เดือน)
- สงเคราะห์ผู้ประสบสาธารณภัย (อัคคีภัย อุทกภัย วาตภัย และสาธารณภัยอื่นๆ)

๕. ระบบบริการพื้นฐาน

๕.๑ การคมนาคมขนส่ง

องค์การบริหารส่วนตำบลปยุตเป็นตำบลที่อยู่ติดถนนทางหลวงสายปัตตานี - ยะลา สำหรับถนนเข้าสู่หมู่บ้านและถนนภายในหมู่บ้านเป็นถนนลาดยาง ถนน คสล. ถนนหินคลุกและบางส่วนเป็นถนนลูกรังทำให้การคมนาคมเป็นไปด้วยความสะดวก

๕.๒ การไฟฟ้า

มีไฟฟ้าใช้ทุกครัวเรือน

๕.๓ การประปา

จำนวน ๖ แห่ง ได้แก่ ประปาหมู่ที่ ๑ ประปาหมู่ที่ ๓ ประปาหมู่ที่ ๔ ประปาหมู่ที่ ๕ ประปาหมู่ที่ ๖ และประปาหมู่ที่ ๗

๕.๔ โทรศัพท์

โทรศัพท์สาธารณะ จำนวน ๑๒ แห่ง

๕.๕ ไปรษณีย์หรือการสื่อสารหรือการขนส่ง และวัสดุ ครุภัณฑ์

ที่ทำการไปรษณีย์โทรเลข(ย่อย) ๑ แห่ง

๖. ระบบเศรษฐกิจ

๖.๑ การเกษตร

การเกษตรในตำบลปยุตเป็นอาชีพหลักที่ประชาชนยึดเป็นอาชีพเพื่อเลี้ยงชีพ ซึ่งประกอบด้วย การปลูกข้าวนาปี มีพื้นที่เพาะปลูกประมาณ ๓,๓๙๐ ไร่ ประชาชนใช้แหล่งน้ำตามธรรมชาติในการป้อนน้ำเข้าไปใช้ในนาข้าว ซึ่งมีลำน้ำจำนวน ๒ สาย บึงหรือหนองน้ำจำนวน ๒ แห่ง จึงเห็นว่าน่าจะสร้างระบบน้ำเพื่อการเกษตรให้ดีขึ้น โดยการจัดทำคลองชลประทานเพื่อการเกษตรจากแม่น้ำปัตตานี เป็นระยะทางยาวประมาณ ๒.๕ กิโลเมตร และมีการส่งเสริมการทำปุ๋ยชีวภาพแทนการใช้ปุ๋ยเคมี

๖.๒ การประมง

- ไม่มี

๖.๓ การปศุสัตว์

- ตำบลปยุต มีการทำปศุสัตว์ คือ ฟาร์มแพะ จำนวน ๑ แห่ง และมีกลุ่มเลี้ยงโคขุนในพื้นที่หมู่ที่ ๓ ตำบลปยุต

๖.๔ การบริการ

- โรงเรียน จำนวน ๒ แห่ง
- ร้านซ่อมรถจักรยานยนต์ จำนวน ๘ แห่ง
- ร้านตัดผมชาย จำนวน ๖ แห่ง
- บริการนวดแผนโบราณ จำนวน ๑ แห่ง

๖.๕ การท่องเที่ยว

-

๖.๖ อุตสาหกรรม

- โรงงานผลิตน้ำดื่ม จำนวน ๒ แห่ง

๖.๗ การพาณิชย์และกลุ่มอาชีพ

องค์การบริหารส่วนตำบลปยุตได้มีนโยบายที่จะส่งเสริมการพัฒนาด้านเศรษฐกิจให้กับประชาชนในพื้นที่ทั้งระบบเศรษฐกิจชุมชนและระบบเศรษฐกิจตลาด ส่งเสริมผู้ประกอบการรายย่อย การกระจายรายได้ การผลิตสินค้าท้องถิ่นเครือข่ายชุมชน พัฒนาด้านการเกษตร การตลาดรูปแบบต่าง ๆ การแปรรูปสินค้าช่องทางอาชีพใหม่ ระบบข้อมูล ระบบสารสนเทศเพื่อเปิดโอกาสการลงทุน พัฒนาทักษะในด้านการบริหารจัดการแก่ผู้ประกอบการ และนักธุรกิจในพื้นที่และชุมชน การวิจัยและการพัฒนา

การค้าขาย ในตำบลปยุตถือเป็นอาชีพรองจากการเกษตร เนื่องจากหมู่ที่ ๖ บ้านสูงากาลี และหมู่ที่ ๗ บ้านปยุต ตำบลปยุต เป็นชุมชนขนาดใหญ่มีถนนสายปัตตานี - ยะลา ตัดผ่าน ทำให้เกิดเป็นย่านชุมชน ซึ่งคนในตำบลและประชากรจำนวนมากทำการค้าขายแต่ยังขาดตลาดกลางจำหน่ายสินค้า

การพาณิชย์

- บริษัทและห้างร้าน จำนวน ๘๐ แห่ง

กลุ่มอาชีพ

| | |
|---|-----------|
| (๑) กลุ่มมุสลิมะฮ์ | หมู่ที่ ๑ |
| (๒) กลุ่มทำขนมพื้นบ้าน | หมู่ที่ ๒ |
| (๓) กลุ่มสตรีทำขนม | หมู่ที่ ๕ |
| (๔) กลุ่มผลิตมะตะบะ | หมู่ที่ ๖ |
| (๕) กลุ่มแม่บ้านทำขนมอบ | หมู่ที่ ๖ |
| (๖) กลุ่มข้าวเกรียบทอด | หมู่ที่ ๖ |
| (๗) กลุ่มตัดเย็บเสื้อผ้าและเครื่องแต่งกายมุสลิม | หมู่ที่ ๗ |

กลุ่มออมทรัพย์

จำนวน ๒ แห่ง

๖.๘ แรงงาน

- ไม่มีข้อมูล

๗. ศาสนา ประเพณี วัฒนธรรม**๗.๑ การนับถือศาสนา**

- นับถือศาสนาอิสลาม คิดเป็นร้อยละ ๑๐๐

๗.๒ ประเพณีและงานประจำปี

ขนบธรรมเนียมประเพณีดังต่อไปนี้

ประเพณีการเกิด

เมื่อมารดาคลอดบุตรแล้ว สามีหรือผู้ที่มีความรู้ทางศาสนาจะ “อาซัน” หรือ “บัง” ให้กับทารก โดยจะกล่าวข้อความเกี่ยวกับการรำลึกถึงองค์อัลลอฮ์. และนบีมุฮัมมัดผู้เป็นศาสดาของศาสนาอิสลาม หลังจากทารกคลอดแล้วประมาณ ๗ วัน ก็จะมีพิธีโกนผมไฟ ตั้งชื่อและกาภิเษก ซึ่งจะกระทำไปพร้อมกันในคราวเดียวกันก็ได้

ประเพณีเข้าสู่สูต

เป็นพิธีการที่เป็นแนวทางหรือแบบที่ปฏิบัติตามท่านนบี ท่านเคยได้กระทำมาแล้วและสำหรับการใช้คำที่แทน “การเข้าอิสลาม” หรือ พิธีขลิบหนังหุ้มปลายอวัยวะเพศชาย ซึ่งคำว่า “มาโซะฮยาวิ” กับคนที่ไม่ใช่เป็นมุสลิม เข้ารีตถืออิสลาม ส่วนสูตเป็นพิธีฟังปฏิบัติส่วนผู้ที่ทำการขลิบหนังหุ้มอวัยวะเพศ คือ มูตีน

ประเพณีแต่งงาน

การกระทำพิธีของไทยมุสลิมก็ยึดถือปฏิบัติ กฎ และหลักเกณฑ์ตามลัทธิอิสลาม ซึ่งมีข้อแตกต่างจากชาวไทยพุทธ คือ ผู้ชายที่สามารถแต่งงานกับผู้หญิงได้ในขณะเดียวกัน ๔ คน แต่มีข้อแม้คือจะต้องดูแลได้ ทั้งนี้ก็เพื่อเป็นการช่วยเหลือหญิงหม้าย หญิงอนาถา และยังมีข้อบังคับต่าง ๆ เช่น ถ้าสามีออกจากบ้านเกิน ๓ วัน โดยไม่ได้รับการยินยอมจากภรรยาฟ้องร้องต่อคณะกรรมการอิสลามก็ต้องมีการพิจารณาและสามีจะต้องให้เงินค่าเลี้ยงดู หรือสามีออกจากบ้านเกิน ๖ เดือน โดยไม่ได้รับการยินยอมจากภรรยา ถือว่าหมดสภาพการเป็นสามี ภรรยา การทำพิธีแต่งงานก็ต้องมีการลงชื่อ โต๊ะอิหม่าม เจ้าบ่าว เจ้าสาว บิดาฝ่ายหญิง และพยาน ในหนังสือสำคัญเพื่อเป็นหลักฐาน อันเป็นพิธีเสร็จสมบูรณ์ การแต่งงานตามประเพณีนิยมในหมู่บ้าน ฝ่ายหญิงจะเชิญญาติบิดามารดา มาร่วมพิธีเรียกว่า “มาแกบูไล๊ะ” (กินเหนียว) ส่วนฝ่ายชายจะเชิญญาติมิตรฝ่ายตน เรียกว่า เชิญมา “มาจ็อนา” คือเชิญมารู้จักเจ้าสาวและก็มีมาร่วมรับประทานอาหารกัน

ประเพณีมาแกบูล๊ะ (กินเหนียว)

งานกินเหนียวหรือมาแกบูล๊ะนี้ความจริงไม่ใช่กินเหนียวโดยตรง แต่เชิญไปกินข้าวธรรมดา สันนิษฐานว่าเดิมคงใช้ข้าวเหนียวจึงเปลี่ยนมากินข้าวเจ้าว ประเพณีมาแกบูล๊ะสมัยก่อน หมายถึง การกินเลี้ยงเนื่องในพิธีแต่งงาน และพิธีสู่นิตเท่านั้น แต่ปัจจุบันมาแกบูล๊ะมีความหมายกว้างออกไปถึงงานเลี้ยงในงานมงคลต่าง ๆ เช่น งานเลี้ยงส่งบุตรไปศึกษาต่อ

ประเพณีการทำศพ

การทำศพในศาสนา อิสลาม ๔ ประเภท

(๑) การอาบน้ำศพ (ซาเลอ) จะห้ามอาบน้ำและละหมาด ให้นำศพไปฝังได้เลยเพราะถือว่าเป็นศพที่ดีในทางที่ดีที่สุด และถ้าศพตายปกติ ศพทารก และศพที่ตายอย่างกะทันหันจะมีการอาบน้ำ

(๒) การห่อศพ ศพชายห่อ ๑ - ๓ ชั้น ส่วนศพผู้หญิงห่อ ๕ ชั้น

(๓) การละหมาดให้ศพ ผู้ทำพิธีต้องมีอย่างน้อย ๓ คนขึ้นไป

(๔) การฝังศพ ชาวไทยมุสลิมจะมีการฝังศพอย่างเดียวไม่มีการเผา โดยจะวางศพให้นอนตะแคง ไหล่ขวาลง โดยหันหน้าไปทางอัลกะบะฮ์ ณ นครเมกกะ ซึ่งอยู่ทางทิศตะวันตกของประเทศไทย

การบริจาคซากาต เป็นเรื่องการทำบุญไม่ใช่ประเพณีแต่เป็นเรื่องทางศาสนา ซึ่งการบริจาคซากาตนี้ชาวมุสลิมทั้งหลายบริจาคทรัพย์สินที่เหลือใช้ให้แก่ผู้ยากจน ผู้ซึ่งมีสิทธิรับบริจาคซากาต คือ คนอนาถา ผู้ขัดสน เจ้าหน้าที่รัฐบาลได้รับแต่งตั้งให้รวบรวมซากาต ผู้เลื่อมใสนับถือศาสนาอิสลามระยะแรกแต่มีความยากจนทาสที่นายทุนทำสัญญาให้ไปหาเงินค่าไถ่ต้องปลดปล่อยเป็นไท

นอกจากนี้ ยังมีวันสำคัญในศาสนาอิสลามตามคตินิยมของไทยมุสลิมภาคใต้

๑. วันศุกร์ ชายมุสลิมจะต้องทำพิธีละหมาดที่มัสยิด โดยจะทำพิธีละหมาดที่มัสยิด โดยจะทำพิธีในตอนบ่าย โดยมี “คอเต็บ” ของมัสยิดเป็นองค์ปาฐกถา ซึ่งถ้าไปไม่ถึง ๓ ครั้ง ติดต่อกันถือว่า ยกเว้นผู้ที่เจ็บป่วยได้ใช้

๒. วันปอซอ (วันถือศีลอด) ชาวมุสลิมจะต้องถือศีลอด คือ ไม่กินอาหารและไม่ให้สิ่งใด ๆ เข้าไปในร่างกายตั้งแต่รุ่งสางจนถึงตะวันตก้าเป็นเวลา ๑ เดือน ในเดือนที่ ๙ ในปฏิทินอาหรับ เพื่อให้เห็นถึงความหิวจะได้มีจิตใจเห็นอกเห็นใจผู้อื่นด้วยและมีชื่อเรียกว่าเดือน “รอมฎอน”

๓. วันฮารีรายอปอซอ (วันตรุษ) เป็นวันที่สิ้นสุดการถือศีลอด ซึ่งมีการทำขนมต่าง ๆ แจกจ่ายและเลี้ยงฉลองกัน ซึ่งจะทำกันก่อน ๑ วัน และเมื่อถึงวันฮารีรายอปอซอ จะไปมัสยิดหรือสุเหร่าเพื่อทำการละหมาดเพื่อแผ่ผลบุญให้แก่ผู้ตาย ตลอดจนการไปเยี่ยมญาติพี่น้อง

๔. วันฮารีรายอฮัจยี (วันรายอฮัจ) เป็นวันที่สำคัญที่สุดอย่างยิ่งกว่าวันตรุษใด ๆ เนื่องจากชาวมุสลิมประกอบพิธีฮัจยี ณ นครเมกกะ ตรงกับวันที่ ๑๐ และเหมือนกับวันฮารีรายอปอซอ แต่เพิ่มการทำกุรบาน คือ การฆ่าสัตว์ เช่น วัว ควาย แพะ แกะ เพื่อทำทานซึ่งเนื้อสัตว์นี้จะนำมาทำอาหารเลี้ยง หรือแจกจ่ายกันไป

๗.๓ ภูมิปัญญาท้องถิ่น ภาษาถิ่น

ในตำบลปยุตต์จะมีการทำขนมโบราณ การทำเครื่องจักสานจากไม้ไผ่ของกลุ่มผู้สูงอายุในหมู่บ้านช่างทำแหวน และหมอดำแย

๗.๔ OTOP สินค้าพื้นเมืองและของที่ระลึก

ตำบลปยุตต์จะมีอาหารที่เป็นเอกลักษณ์และไม่เหมือนกับอาหารของที่อื่น ที่ขึ้นชื่อก็คือ มะตะบะ

๘. ทรัพยากรธรรมชาติ

๘.๑ น้ำ

ในเขตตำบลปยุตต์ มีแม่น้ำปัตตานีไหลผ่านในบริเวณทิศตะวันตก

แหล่งน้ำธรรมชาติ

| | | |
|---------|---|------|
| ห้วย | ๑ | แห่ง |
| หนองน้ำ | ๒ | แห่ง |
| แม่น้ำ | ๑ | แห่ง |

แหล่งน้ำที่สร้างขึ้น

| | | |
|---------------|-----|------|
| บ่อน้ำตื้น | ๒๘๙ | แห่ง |
| บ่อน้ำบาดาล | ๕ | แห่ง |
| ประปาหมู่บ้าน | ๖ | แห่ง |

๘.๒ ป่าไม้

- ในพื้นที่ไม่อยู่ในเขตป่าไม้ไม่มี

๘.๓ ภูเขา

- ในพื้นที่ไม่มีภูเขา

๘.๕ ทรัพยากรธรรมชาติที่สำคัญ

- ในตำบลปยุต คุณภาพแหล่งน้ำ/อากาศ อยู่ในสภาพที่ดี ไม่มีปัญหาด้านมลภาวะ
- ปริมาณน้ำเสีย ส่วนใหญ่เป็นน้ำเสียจากบ้านเรือน ซึ่งในเขตองค์การบริหารส่วนตำบลปยุต ได้สร้างคูระบายน้ำ/ฝังท่อระบายน้ำ ไว้คู่ไปกับถนนสายหลักแล้วเป็นส่วนใหญ่ แต่ก็มีปัญหาน้ำท่วมในเขตชุมชน หากฝนตกหนัก - หนักมากในช่วงฤดูฝน เนื่องจากสภาพพื้นที่ในเขตชุมชนเป็นที่ราบต่ำ ลักษณะเป็นทางผ่านรับน้ำจากเขตพื้นที่ข้างเคียงเพื่อไหลลงสู่ทะเลอ่าวไทย
- ระบบการจัดการด้านสิ่งแวดล้อม มีการดำเนินการกำจัดขยะมูลฝอย โดยเก็บขนขยะมูลฝอยในเขตชุมชน และนำไปเข้าสู่ระบบกำจัดขยะที่ตำบลหนองแรต อำเภอยะหริ่ง จังหวัดปัตตานี โดยความรับผิดชอบของเทศบาลเมืองปัตตานี

๙. อื่นๆ

- ไม่มี

ส่วนที่ ๒

ยุทธศาสตร์การพัฒนากองคกรปกครองส่วนท้องถิ่น

๒.๑ ความสัมพันธ์ระหว่างแผนพัฒนาระดับมหภาค

๒.๑.๑ แผนยุทธศาสตร์ชาติ ๒๐ ปี

วิสัยทัศน์

“ประเทศมีความมั่นคง มั่งคั่ง ยั่งยืน เป็นประเทศพัฒนาแล้ว ด้วยการพัฒนาตามปรัชญาของเศรษฐกิจพอเพียง” หรือเป็นคตินิยมประจำชาติว่า “มั่นคง มั่งคั่ง ยั่งยืน”

| ความมั่นคง | ความมั่งคั่ง | ความยั่งยืน |
|--|---|--|
| <p>การมีความมั่นคงปลอดภัย จากภัยและการเปลี่ยนแปลงทั้งภายในประเทศและภายนอกประเทศ ในทุกระดับ ทั้งระดับประเทศ สังคม ชุมชน ครัวเรือน และปัจเจกบุคคลและมีความมั่นคงในทุกมิติ ทั้งมิติเศรษฐกิจ สังคม สิ่งแวดล้อม และการเมือง</p> <p>ประเทศ มีความมั่นคงในเอกราชและอธิปไตย มีสถาบันชาติ ศาสนา พระมหากษัตริย์ที่เข้มแข็งเป็นศูนย์กลางและเป็นที่ยึดเหนี่ยวจิตใจของประชาชน ระบบการเมืองที่มั่นคงเป็นกลไกที่นำไปสู่การบริหารประเทศที่ต่อเนื่องและโปร่งใสตามหลักธรรมาภิบาล</p> <p>สังคม มีความปรองดองและความสามัคคี สามารถผนึกกำลังเพื่อพัฒนาประเทศ ชุมชน มีความเข้มแข็ง ครอบครัว มีความอบอุ่น</p> <p>ประชาชน มีความมั่นคงในชีวิตมีงานและรายได้ที่มั่นคงพอเพียงกับการดำรงชีวิต มีที่อยู่อาศัยและความปลอดภัยในชีวิตทรัพย์สิน</p> <p>ฐานทรัพยากรและสิ่งแวดล้อม มีความมั่นคงของอาหาร พลังงาน และน้ำ</p> | <p>ประเทศไทยมีการขยายตัวของเศรษฐกิจอย่างต่อเนื่อง ยกกระดับเป็นประเทศในกลุ่มประเทศรายได้สูง ความเลื่อมล้ำของการพัฒนาลดลง ประชากรได้รับผลประโยชน์จากการพัฒนาอย่างเท่าเทียมกันมากขึ้น</p> <p>เศรษฐกิจมีความสามารถในการแข่งขันสูง สามารถสร้างรายได้ทั้งจากภายในและภายนอกประเทศ สร้างฐานเศรษฐกิจและสังคมแห่งอนาคต และเป็นจุดสำคัญของการเชื่อมโยงในภูมิภาค ทั้งการคมนาคมขนส่ง การผลิต การค้า การลงทุน และการทำธุรกิจ มีบทบาทสำคัญในระดับภูมิภาคและระดับโลก เกิดสายสัมพันธ์ทางเศรษฐกิจและการค้าอย่างมีพลัง</p> <p>ความสมบูรณ์ในทุนที่จะสามารถสร้างการพัฒนาต่อเนื่อง ได้แก่ ทุนมนุษย์ ทุนทางปัญญา ทุนทางการเงิน ทุนที่เป็นเครื่องมือเครื่องจักร ทุนทางสังคมและทุนทรัพยากรธรรมชาติและสิ่งแวดล้อม</p> | <p>การพัฒนาที่สามารถสร้างความเจริญ รายได้ และคุณภาพชีวิตของประชาชนให้เพิ่มขึ้นอย่างต่อเนื่อง ซึ่งเป็นการเจริญเติบโตของเศรษฐกิจที่ไม่ใช้ทรัพยากรธรรมชาติเกินพอดี ไม่สร้างมลภาวะต่อสิ่งแวดล้อมจนเกินความสามารถในการรองรับและเยียวยาของระบบนิเวศน์</p> <p>การผลิตและการบริโภคเป็นมิตรกับสิ่งแวดล้อม</p> <p>และสอดคล้องกับกฎระเบียบของประชาคมโลก ซึ่งเป็นที่ยอมรับร่วมกัน ความอุดมสมบูรณ์ของทรัพยากรธรรมชาติและสิ่งแวดล้อมมีคุณภาพดีขึ้น คนมีความรับผิดชอบต่อสังคมมีความเอื้ออาทร เสียสละเพื่อผลประโยชน์ส่วนรวม</p> <p>มุ่งประโยชน์ส่วนรวมอย่างยั่งยืน ให้ความสำคัญกับการมีส่วนร่วมของประชาชนทุกภาคส่วน เพื่อการพัฒนาในทุกระดับอย่างสมดุล มีเสถียรภาพ และยั่งยืน</p> <p>ประชาชนทุกภาคส่วนในสังคมยึดถือและปฏิบัติตามปรัชญาเศรษฐกิจพอเพียง</p> |

ยุทธศาสตร์ชาติ

ในการที่จะบรรลุวิสัยทัศน์และทำให้ประเทศไทยพัฒนาไปสู่อนาคตที่พึงประสงค์นั้น จำเป็นจะต้องมีการวางแผนและกำหนดยุทธศาสตร์การพัฒนาในระยะยาวและกำหนดแนวทางการพัฒนาของทุกภาคส่วนให้ขับเคลื่อนไปในทิศทางเดียวกัน ดังนั้นจึงจำเป็นต้องกำหนดยุทธศาสตร์ชาติในระยะยาว เพื่อถ่ายทอดแนวทางการพัฒนาสู่การปฏิบัติในแต่ละช่วงเวลาอย่างต่อเนื่องและมีการบูรณาการ และสร้างความเข้าใจถึงอนาคตของประเทศไทยร่วมกัน และเกิดการรวมพลังของทุกภาคส่วนในสังคมทั้งประชาชน เอกชน ประชาสังคม ในการขับเคลื่อนการพัฒนาเพื่อการสร้างและรักษาไว้ซึ่งผลประโยชน์แห่งชาติและบรรลุวิสัยทัศน์ “ประเทศไทยมีความมั่นคง มั่งคั่ง ยั่งยืน เป็นประเทศพัฒนาแล้ว ด้วยการพัฒนาตามหลักปรัชญาของเศรษฐกิจพอเพียง” หรือคติพจน์ประจำชาติ “มั่นคง มั่งคั่ง ยั่งยืน” เพื่อให้ประเทศมีขีดความสามารถในการแข่งขัน มีรายได้สูงอยู่ในกลุ่มประเทศพัฒนาแล้ว คนไทยมีความสุข อยู่ดี กินดี สังคมมีความมั่นคง เสมอภาคและเป็นธรรม ซึ่งยุทธศาสตร์ชาติที่จะใช้เป็นกรอบแนวทางการพัฒนาในระยะ ๒๐ ปี ต่อจากนี้ไป จะประกอบด้วย ๖ ยุทธศาสตร์ ได้แก่

๑. ยุทธศาสตร์ชาติด้านความมั่นคง

มีเป้าหมายในการพัฒนาที่สำคัญคือ ประเทศชาติมั่นคง ประชาชนมีความสุข เน้นการบริหารจัดการสภาวะแวดล้อมของประเทศให้มีความมั่นคง ปลอดภัย เอกराชอธิปไตย และมีความสงบเรียบร้อยในทุก ระดับ ตั้งแต่ระดับชาติ สังคม ชุมชน มุ่งเน้นการพัฒนาคน เครื่องมือเทคโนโลยี และระบบฐานข้อมูลขนาดใหญ่ให้มีความพร้อมสามารถรับมือกับภัยคุกคามและภัยพิบัติได้ทุกรูปแบบ และทุกระดับความรุนแรง ควบคู่ไปกับการป้องกันและแก้ไขปัญหาด้านความมั่นคงที่มีอยู่ในปัจจุบันและที่อาจจะเกิดขึ้นในอนาคต ใช้กลไกการแก้ไขปัญหาแบบบูรณาการทั้งกับส่วนราชการ ภาคเอกชน ประชาสังคม และองค์กรที่ไม่ใช่รัฐ รวมถึงประเทศเพื่อนบ้านและมิตรประเทศทั่วโลกบนพื้นฐานของหลักธรรมาภิบาล

ตัวชี้วัดประกอบด้วย

๑) ความสุขของประชากรไทย

๒) ความมั่นคง ปลอดภัยของประเทศ

๓) ความพร้อมของกองทัพ หน่วยงานด้านความมั่นคง และการมีส่วนร่วมของภาครัฐ ภาคเอกชน และภาคประชาชนในการป้องกันและแก้ไขปัญหาความมั่นคง

๔) บทบาทและการยอมรับในด้านความมั่นคงของไทยในประชาคมระหว่างประเทศ

๕) ประสิทธิภาพการบริหารจัดการความมั่นคงแบบองค์รวม

ประเด็นยุทธศาสตร์ชาติด้านความมั่นคงประกอบด้วย ๕ ประเด็น ได้แก่

๑) การรักษาความสงบภายในประเทศ

๒) การป้องกันและแก้ไขปัญหาที่มีผลกระทบต่อความมั่นคง

๓) การพัฒนาศักยภาพของประเทศให้พร้อมเผชิญภัยคุกคามที่กระทบต่อความมั่นคงของชาติ

๔) การบูรณาการความร่วมมือด้านความมั่นคงกับอาเซียนและนานาชาติ

๕) การพัฒนากลไกการบริหารจัดการความมั่นคงแบบองค์รวม

๒. ยุทธศาสตร์ชาติด้านการสร้างความสามารถในการแข่งขัน

มีเป้าหมายการพัฒนาที่มุ่งเน้นการยกระดับศักยภาพของประเทศในหลากหลายมิติ บนพื้นฐานแนวคิด ๓ ประการ ได้แก่

๑) *ต่อยอดอดีต* โดยมองกลับไปที่รากเหง้าทางเศรษฐกิจ อัตลักษณ์ วัฒนธรรม ประเพณี วิถีชีวิต และจุดเด่นทางทรัพยากรธรรมชาติที่หลากหลาย รวมทั้งความได้เปรียบเชิงเปรียบเทียบของประเทศในด้านอื่นๆ นำมาประยุกต์ผสมผสานกับเทคโนโลยีและนวัตกรรม เพื่อให้สอดรับกับบริบทของเศรษฐกิจ และสังคมโลกสมัยใหม่

๒) *ปรับปัจจุบัน* เพื่อปูทางไปสู่อนาคต ผ่านการพัฒนาโครงสร้างพื้นฐานของประเทศในมิติต่างๆ ทั้งโครงข่ายระบบคมนาคมและขนส่ง โครงสร้างพื้นฐานวิทยาศาสตร์ เทคโนโลยี และดิจิทัล และการปรับสภาพแวดล้อมให้เอื้อต่อการพัฒนาอุตสาหกรรมและบริการอนาคต

๓) *สร้างคุณค่าใหม่ในอนาคต* ด้วยการเพิ่มศักยภาพของผู้ประกอบการ พัฒนาคมนวัตกรรม รวมถึงปรับรูปแบบธุรกิจ เพื่อตอบสนองต่อความต้องการของตลาด ผสมผสานกับยุทธศาสตร์ที่รองรับอนาคต บนพื้นฐานของการต่อยอดอดีตและปรับปัจจุบัน พร้อมทั้งการส่งเสริมและสนับสนุนจากภาครัฐให้ประเทศไทยสามารถสร้างฐานรายได้และการจ้างงานใหม่ ขยายโอกาสทางการค้าและการลงทุนในเวทีโลก ควบคู่ไปกับการยกระดับรายได้และการกินดีอยู่ดี รวมถึงการเพิ่มขึ้นของคนชั้นกลางและลดความเหลื่อมล้ำของคนในประเทศได้ในคราวเดียวกัน

ตัวชี้วัดประกอบด้วย

- ๑) รายได้ประชาชาติ การขยายตัวของผลิตภัณฑ์มวลรวมภายในประเทศ และการกระจายรายได้
- ๒) ผลผลิตภาพการผลิตของประเทศ ทั้งในปัจจัยการผลิตและแรงงาน
- ๓) การลงทุนเพื่อการวิจัยและพัฒนา
- ๔) ความสามารถในการแข่งขันของประเทศ

ประเด็นยุทธศาสตร์ชาติด้านการสร้างความสามารถในการแข่งขัน ประกอบด้วย ๕ ประเด็น ได้แก่

- ๑) การเกษตรสร้างมูลค่า
- ๒) อุตสาหกรรมและบริการแห่งอนาคต
- ๓) สร้างความหลากหลายด้านการท่องเที่ยว
- ๔) โครงสร้างพื้นฐาน เชื่อมไทย เชื่อมโลก
- ๕) พัฒนาเศรษฐกิจบนพื้นฐานผู้ประกอบการยุคใหม่

๓. ยุทธศาสตร์ชาติด้านการพัฒนาและเสริมสร้างศักยภาพทรัพยากรมนุษย์

มีเป้าหมายในการพัฒนาที่สำคัญเพื่อพัฒนาคนในทุกมิติและในทุกช่วงวัยให้เป็นคนดี เก่ง และมีคุณภาพ โดยคนไทยมีความพร้อมทั้งกาย ใจ สติปัญญา มีพัฒนาการที่ติดต่อกัน และมีสุขภาพที่ดีในทุกช่วงวัย มีจิตสาธารณะรับผิดชอบต่อสังคมและผู้อื่น มีเกียรติ อดออม โอบอ้อมอารี มีวินัย รักษาศีลธรรม และเป็นพลเมืองดีของชาติ มีหลักคิดที่ถูกต้อง มีทักษะที่จำเป็นในศตวรรษที่ ๒๑ มีทักษะสื่อสารภาษาอังกฤษและภาษาที่ ๓ และอนุรักษ์ภาษาท้องถิ่น มีนิสัยรักการเรียนรู้และการพัฒนาตนเองอย่างต่อเนื่องตลอดชีวิต สู่การเป็นคนไทยที่มีทักษะสูงเป็นนวัตกรรม นักคิด ผู้ประกอบการ เกษตรกรยุคใหม่ และอื่นๆ โดยมีสัมมาชีพตามความถนัดของตนเอง

ตัวชี้วัดประกอบด้วย

- ๑) การพัฒนาคุณภาพชีวิต สุขภาวะ และความเป็นอยู่ที่ดีของคนไทย
- ๒) ผลสัมฤทธิ์ทางการศึกษาและการเรียนรู้ตลอดชีวิต
- ๓) การพัฒนาสังคมและครอบครัวไทย

ประเด็นยุทธศาสตร์ชาติด้านการพัฒนาและเสริมสร้างศักยภาพทรัพยากรมนุษย์ ประกอบด้วย ๗ ประเด็น ได้แก่

- ๑) การปรับเปลี่ยนค่านิยมและวัฒนธรรม
- ๒) การพัฒนาศักยภาพคนตลอดช่วงชีวิต
- ๓) ปฏิรูปกระบวนการเรียนรู้ที่ตอบสนองต่อการเปลี่ยนแปลงในศตวรรษที่ ๒๑
- ๔) การตระหนักถึงพหุปัญญาของมนุษย์ที่หลากหลาย
- ๕) การเสริมสร้างให้คนไทยมีสุขภาพที่ดี ครอบคลุมทั้งด้านกาย ใจ สติปัญญา และสังคม
- ๖) การสร้างสภาพแวดล้อมที่เอื้อต่อการพัฒนาและเสริมสร้างศักยภาพทรัพยากรมนุษย์
- ๗) การเสริมสร้างศักยภาพการกีฬาในการสร้างคุณค่าทางสังคมและพัฒนาประเทศ

๔. ยุทธศาสตร์ชาติด้านการสร้างโอกาสและความเสมอภาคทางสังคม

เป้าหมายการพัฒนาที่สำคัญ ที่ให้ความสำคัญกับการดึงเอาพลังของภาคส่วนต่างๆ ทั้งภาคเอกชน ประชาสังคม ชุมชนท้องถิ่น มาร่วมขับเคลื่อน โดยการสนับสนุนการรวมตัวของประชาชนในการร่วมคิดร่วมทำเพื่อส่วนรวม การกระจายอำนาจและความรับผิดชอบไปสู่กลไกบริหารราชการแผ่นดินในระดับท้องถิ่น การเสริมสร้างความเข้มแข็งของชุมชนในการจัดการตนเอง และการเตรียมความพร้อมของประชากรไทยทั้งในมิติสุขภาพ เศรษฐกิจ สังคม และสภาพแวดล้อมให้เป็นประชากรที่มีคุณภาพสามารถพึ่งตนเอง และทำประโยชน์แก่ครอบครัว ชุมชน และสังคมให้นานที่สุด โดยรัฐให้หลักประกันการเข้าถึงบริการและสวัสดิการที่มีคุณภาพอย่างเป็นธรรมและทั่วถึง

ตัวชี้วัดประกอบด้วย

- ๑) ความแตกต่างของรายได้และการเข้าถึงบริการภาครัฐระหว่างกลุ่มประชากร
- ๒) ความก้าวหน้าของการพัฒนาคน
- ๓) ความก้าวหน้าในการพัฒนาจังหวัดในการเป็นศูนย์กลางความเจริญทางเศรษฐกิจ สังคม และ

เทคโนโลยี

๔) คุณภาพชีวิตของประชากรสูงอายุ

ประเด็นยุทธศาสตร์ชาติด้านการสร้างโอกาสและความเสมอภาคทางสังคม ประกอบด้วย ๔ ประเด็น ได้แก่

- ๑) การลดความเหลื่อมล้ำ สร้างความเป็นธรรมในทุกมิติ
- ๒) การกระจายศูนย์กลางความเจริญทางเศรษฐกิจ สังคมและเทคโนโลยี
- ๓) การเสริมสร้างพลังทางสังคม
- ๔) การเพิ่มขีดความสามารถของชุมชนท้องถิ่นในการพัฒนา การพึ่งตนเองและการจัดการตนเอง

๕. ยุทธศาสตร์ชาติด้านการสร้างการเติบโตบนคุณภาพชีวิตที่เป็นมิตรกับสิ่งแวดล้อม

มีเป้าหมายการพัฒนาที่สำคัญเพื่อนำไปสู่การบรรลุเป้าหมายการพัฒนาที่ยั่งยืนในทุกมิติ ทั้งมิติ ด้านสังคม เศรษฐกิจ สิ่งแวดล้อม ธรรมชาติ และความเป็นหุ้นส่วนความร่วมมือระหว่างกันทั้งภายในและภายนอกประเทศอย่างบูรณาการ ใช้พื้นที่เป็นตัวตั้งในการกำหนดกลยุทธ์และแผนงาน และการให้ทุกฝ่ายที่เกี่ยวข้องได้เข้ามามีส่วนร่วมในแบบทางตรงให้มากที่สุดเท่าที่จะเป็นไปได้ โดยการดำเนินการบนพื้นฐานการเติบโตร่วมกันไม่ว่าจะเป็นทางเศรษฐกิจ สิ่งแวดล้อม และคุณภาพชีวิต โดยให้ความสำคัญกับการสร้างสมดุลทั้ง ๓ ด้าน

ตัวชี้วัดประกอบด้วย

- ๑) พื้นที่สีเขียวที่เป็นมิตรกับสิ่งแวดล้อม
- ๒) สภาพแวดล้อมและทรัพยากรธรรมชาติที่เสื่อมโทรมได้รับการฟื้นฟู
- ๓) การเติบโตที่เป็นมิตรกับสิ่งแวดล้อม
- ๔) ปริมาณก๊าซเรือนกระจก มูลค่าเศรษฐกิจฐานชีวภาพ

ประเด็นยุทธศาสตร์ด้านการสร้างการเติบโตบนคุณภาพชีวิตที่เป็นมิตรต่อสิ่งแวดล้อม ประกอบด้วย ๖ ประเด็น ได้แก่

- ๑) สร้างการเติบโตอย่างยั่งยืนบนสังคมเศรษฐกิจสีเขียว
- ๒) สร้างการเติบโตอย่างยั่งยืนบนสังคมเศรษฐกิจภาคทะเล
- ๓) สร้างการเติบโตอย่างยั่งยืนบนสังคมที่เป็นมิตรต่อสภาพภูมิอากาศ
- ๔) พัฒนาพื้นที่เมือง ชนบท เกษตรกรรมและอุตสาหกรรมเชิงนิเวศ มุ่งเน้นความเป็นเมือง
- ๕) พัฒนาความมั่นคงน้ำ พลังงาน และเกษตรที่เป็นมิตรต่อสิ่งแวดล้อม
- ๖) ยกระดับกระบวนการที่ค้นเพื่อกำหนดอนาคตประเทศ

๖. ยุทธศาสตร์ชาติด้านการปรับสมดุลและพัฒนาระบบการบริหารจัดการภาครัฐ

มีเป้าหมายการพัฒนาที่สำคัญเพื่อปรับเปลี่ยนภาครัฐที่ยึดหลัก “ภาครัฐของประชาชน เพื่อประชาชนและประโยชน์ส่วนรวม” โดยภาครัฐต้องมีขนาดที่เหมาะสมกับบทบาท ภารกิจ แยกแยะบทบาทหน่วยงานของรัฐที่ทำหน้าที่ในการกำกับหรือในการให้บริการ ยึดหลักธรรมาภิบาล ปรับวัฒนธรรมการทำงานให้มุ่งผลสัมฤทธิ์และผลประโยชน์ส่วนรวม มีความทันสมัย และพร้อมที่จะปรับตัวให้ทันต่อการเปลี่ยนแปลงของโลกอยู่ตลอดเวลา โดยเฉพาะอย่างยิ่งการนำนวัตกรรม เทคโนโลยีข้อมูลขนาดใหญ่ ระบบการทำงานที่เป็นดิจิทัลเข้ามาประยุกต์ใช้อย่างคุ้มค่า และปฏิบัติงานเทียบได้กับมาตรฐานสากล รวมทั้งมีลักษณะเปิดกว้าง เชื่อมโยงถึงกันและเปิดโอกาสให้ทุกภาคส่วนเข้ามามีส่วนร่วมเพื่อตอบสนองความต้องการของประชาชนได้อย่างสะดวก รวดเร็ว และโปร่งใส

ตัวชี้วัดประกอบด้วย

- ๑) ระดับความพึงพอใจของประชาชนต่อการให้บริการสาธารณะของภาครัฐ
- ๒) ประสิทธิภาพของการบริการภาครัฐ
- ๓) ระดับความโปร่งใส การทุจริต ประพฤติมิชอบ
- ๔) ความเสมอภาคในกระบวนการยุติธรรม

ประเด็นยุทธศาสตร์ชาติด้านการปรับสมดุลและพัฒนาระบบการบริหารจัดการภาครัฐ ประกอบด้วย ๘ ประเด็น ได้แก่

- ๑) ภาครัฐที่ยึดประชาชนเป็นศูนย์กลาง ตอบสนองความต้องการ และให้บริการอย่างสะดวก รวดเร็ว โปร่งใส
- ๒) ภาครัฐบริหารงานแบบบูรณาการโดยมียุทธศาสตร์ชาติเป็นเป้าหมาย และเชื่อมโยงการพัฒนาในทุกระดับ ทุกประเด็น ทุกภารกิจ และทุกพื้นที่
- ๓) ภาครัฐมีขนาดเล็กลง เหมาะสมกับภารกิจ ส่งเสริมให้ประชาชน และทุกภาคส่วนมีส่วนร่วมในการพัฒนาประเทศ
- ๔) ภาครัฐมีความทันสมัย
- ๕) บุคลากรภาครัฐเป็นคนดีและเก่ง ยึดหลักคุณธรรม จริยธรรม มีจิตสำนึก มีความสามารถสูง มุ่งมั่น และเป็นมืออาชีพ
- ๖) ภาครัฐมีความโปร่งใส ปลอดการทุจริตและประพฤติมิชอบ
- ๗) กฎหมายมีความสอดคล้องเหมาะสมกับบริบทต่างๆ และมีเท่าที่จำเป็น
- ๘) กระบวนการยุติธรรมเคารพสิทธิมนุษยชนและปฏิบัติต่อประชาชน โดยเสมอภาค

อนาคตประเทศไทย ปี ๒๕๗๙ : ร่วมมือกันขับเคลื่อนประเทศให้ก้าวไปสู่

เศรษฐกิจและสังคมไทยมีการพัฒนาอย่างมั่นคงและยั่งยืน โดยสถาบันหลักของชาติดำรงอยู่อย่างมั่นคงเป็นจุดยึดเหนี่ยวของสังคมมีความสามัคคีของคนในชาติ มีความสงบและอยู่ร่วมกันอย่างสันติสุขในทุกพื้นที่ และมีระดับรายได้ในกลุ่มประเทศรายได้สูง มีความเป็นธรรมในสังคมและความเหลื่อมล้ำลดลงในทุกมิติ ประเทศไทยมีบทบาทสำคัญในภูมิภาคและโลก

ระบบเศรษฐกิจมีความเป็นชาติการค้าบนฐานการขยายตัวของการค้าส่งค้าปลีกและเศรษฐกิจดิจิทัลที่เข้มข้นขึ้น มีการเติบโตอย่างมีคุณภาพ กระจายฐานการผลิตและบริการไปในพื้นที่ต่าง ๆ อย่างทั่วถึง มีเสถียรภาพ แข่งขันบนฐานการพัฒนานวัตกรรม และมีฐานการผลิตบริการ และลงทุนที่เชื่อมโยงในอาเซียน เพื่อให้ประเทศไทยเข้าสู่การมีรายได้สูงภายในปี ๒๕๗๙ และเข้าสู่การเป็นประเทศพัฒนาแล้ว โดย

- ภาคเกษตร เป็นฐานการผลิต bio-bases ที่สำคัญ เป็นฐานการผลิตอาหารที่มั่นคงและปลอดภัย และเป็นฐานการผลิตที่มีผลผลิตภาพการผลิตสูงมีระบบบริหารจัดการที่ดีด้านประมง
- ภาคอุตสาหกรรม ฐานอุตสาหกรรมเดิมมีศักยภาพสูงขึ้น มีอุตสาหกรรมอนาคตที่ได้รับการพัฒนาให้เป็นฐานรายได้ใหม่ โดยมุ่งสู่การเป็นศูนย์กลางการผลิต การค้า และการลงทุนในอนุภูมิภาคและภูมิภาคอาเซียน เช่น ศูนย์การผลิตรถยนต์และชิ้นส่วนและศูนย์ทดสอบและวิจัยพัฒนารถยนต์และชิ้นส่วนของเอเชีย ศูนย์กลางการผลิตพลังงาน/วัสดุชีวภาพของภูมิภาคอาเซียน ศูนย์กลางการผลิตอุตสาหกรรมดิจิทัล เป็นต้น
- ภาคบริการ ธุรกิจบริการเดิมได้รับการพัฒนายกระดับคุณภาพและศักยภาพให้สูงขึ้น เช่น การขนส่ง ทั้งทางบก ทางอากาศ และทางทะเล และส่งเสริมธุรกิจบริการอนาคตให้เป็นฐานรายได้ใหม่ โดยมุ่งสู่การเป็นศูนย์กลางการลงทุนและการให้บริการของภูมิภาคอาเซียน เช่น ศูนย์กลางการให้บริการสุขภาพของภูมิภาคอาเซียน เมืองหลวงแห่งการท่องเที่ยวและบริการของอาเซียน ศูนย์บริการทางการเงิน การศึกษานานาชาติ และบริการด้านโลจิสติกส์ เป็นต้น
- วิสาหกิจและการดำเนินธุรกิจ วิสาหกิจขนาดกลาง ขนาดย่อมเข้มแข็ง เป็นฐานการผลิตและบริการที่สำคัญของประเทศ

คนไทยในอนาคต มีศักยภาพในการร่วมกันพัฒนาประเทศ สามารถปรับตัวรองรับบริบทการพัฒนาในอนาคต มีความพร้อมทั้งกาย ใจ สติปัญญา มีทักษะในการวิเคราะห์อย่างมีเหตุผล มีการเรียนรู้ตลอดชีวิต มีภูมิคุ้มกันต่อการเปลี่ยนแปลง มีจิตสำนึกวัฒนธรรมที่ดีงาม รู้คุณค่าความเป็นไทย และมีความรับผิดชอบ เป็นรากฐานที่มั่นคงของชุมชนสังคม รักชาติ และสถาบันพระมหากษัตริย์

สังคมไทยเป็นสังคมที่เป็นธรรม มีความเหลื่อมล้ำน้อย อัตราความยากจนต่ำ มีการกระจายโอกาสการเข้าถึงทรัพยากรการสร้างฐานอาชีพบริการทางสังคมที่มีคุณภาพ และกระบวนการยุติธรรมอย่างทั่วถึง ไม่คอร์รัปชัน โดยที่ประชาชนทุกช่วงวัยมีคุณภาพชีวิตที่ดี ครอบครัวยุติมีสุข

เศรษฐกิจและสังคมพัฒนาอย่างเป็นมิตรกับสิ่งแวดล้อม เป็นประเทศที่มีระบบเศรษฐกิจสีเขียว ระดับการปล่อยก๊าซคาร์บอนไดออกไซด์ต่ำมีพื้นที่สีเขียวใหญ่ขึ้น ประชาชนมีพฤติกรรมการผลิตและการบริโภคที่เป็นมิตรต่อสิ่งแวดล้อม

ระบบการบริหารภาครัฐมีประสิทธิภาพ ทันสมัย รับผิดชอบ โปร่งใส ตรวจสอบได้และประชาชนมีส่วนร่วม กระจายอำนาจและมีการกำหนดภารกิจที่เหมาะสมระหว่างส่วนกลาง ภูมิภาค และท้องถิ่น

๒.๑.๒ แผนพัฒนาเศรษฐกิจและสังคมแห่งชาติ ฉบับที่ ๑๒

กรอบแนวคิดและหลักการ

หลักการพัฒนาประเทศที่สำคัญในระยะแผนพัฒนาฯ ฉบับที่ ๑๒ ยึดหลัก “ปรัชญาของเศรษฐกิจพอเพียง” “การพัฒนาที่ยั่งยืน” และ “คนเป็นศูนย์กลางการพัฒนา” ที่ต่อเนื่องจากแผนพัฒนาฯ ฉบับที่ ๙ - ๑๑ และยึดหลักการเจริญเติบโตทางเศรษฐกิจที่ลดความเหลื่อมล้ำและขับเคลื่อนการเจริญเติบโตจากการเพิ่มผลผลิตภาพการผลิตบนฐานการใช้ภูมิปัญญาและนวัตกรรม จึงจำเป็นต้องยึดกรอบแนวคิดและหลักการในการวางแผนที่สำคัญ ดังนี้

- (๑) การน้อมนำและประยุกต์ใช้หลักปรัชญาของเศรษฐกิจพอเพียง
- (๒) คนเป็นศูนย์กลางของการพัฒนาอย่างมีส่วนร่วม
- (๓) การสนับสนุนและส่งเสริมแนวคิดการปฏิรูปประเทศ

(๔) การพัฒนาสู่ความมั่นคง มั่งคั่ง ยั่งยืน สังคมอยู่ร่วมกันอย่างมีความสุข

ยุทธศาสตร์ในการพัฒนาประเทศ

ยุทธศาสตร์ในแผนพัฒนาฯ ฉบับที่ ๑๒ มีทั้งหมด ๑๐ ยุทธศาสตร์ โดยมี ๖ ยุทธศาสตร์ตามกรอบยุทธศาสตร์ชาติ ๒๐ ปี และอีก ๔ ยุทธศาสตร์ที่เป็นปัจจัยสนับสนุน ดังนี้

๑. ยุทธศาสตร์การเสริมสร้างและพัฒนาศักยภาพทุนมนุษย์

แนวทางการพัฒนาที่สำคัญ ประกอบด้วย

๑) ปรับเปลี่ยนค่านิยมคนไทยให้มีคุณธรรมจริยธรรม มีวินัย จิตสาธารณะ และพฤติกรรมที่พึงประสงค์

๒) พัฒนาศักยภาพคนให้มีทักษะ ความรู้ และความสามารถในการดำรงชีวิตอย่างมีคุณค่า

๓) ยกกระดับคุณภาพการศึกษาและการเรียนรู้ตลอดชีวิต

๔) ลดปัจจัยเสี่ยงด้านสุขภาพและให้ทุกภาคส่วนคำนึงถึงผลกระทบต่อสุขภาพ

๕) เพิ่มประสิทธิภาพการบริหารจัดการระบบสุขภาพ ภาครัฐและปรับระบบการเงินการคลังด้านสุขภาพ

๖) พัฒนาระบบการดูแลและสร้างสภาพแวดล้อมที่เหมาะสมกับสังคมสูงวัย

๗) ผลักดันให้สถาบันทางสังคมมีส่วนร่วมพัฒนาประเทศอย่างเข้มแข็ง

๒. ยุทธศาสตร์การสร้างความเป็นธรรมและลดความเหลื่อมล้ำในสังคม

แนวทางการพัฒนาที่สำคัญ ประกอบด้วย

๑) การเพิ่มโอกาสให้กับกลุ่มเปราะบาง ประชากรร้อยละ ๔๐ ที่มีรายได้ต่ำที่สุดสามารถเข้าถึงบริการที่มีคุณภาพของรัฐและมีอาชีพ

๒) การกระจายการให้บริการภาครัฐทั้งด้านการศึกษา สาธารณสุข และสวัสดิการที่มีคุณภาพให้ครอบคลุมและทั่วถึง

๓) เสริมสร้างศักยภาพชุมชน การพัฒนาเศรษฐกิจชุมชนและการสร้างความเข้มแข็งการเงินฐานรากตามหลักปรัชญาเศรษฐกิจพอเพียง เพื่อให้ชุมชนสามารถพึ่งพาตนเองได้ มีสิทธิในการจัดการทุน ที่ดินและทรัพยากรภายในชุมชน

๓. ยุทธศาสตร์การสร้างความเข้มแข็งทางเศรษฐกิจและแข่งขันได้อย่างยั่งยืน

แนวทางการพัฒนาที่สำคัญ ประกอบด้วย

๑) การบริหารจัดการเศรษฐกิจส่วนรวมทั้งในด้านการคลัง และด้านการเงิน

๒) การเสริมสร้างและพัฒนาขีดความสามารถในการแข่งขันของภาคการผลิตและบริการ มุ่งเน้นการสร้างเชื่อมโยงของห่วงโซ่มูลค่าระหว่างภาคเกษตร อุตสาหกรรมบริการ และการค้าการลงทุน เพื่อยกระดับศักยภาพในการแข่งขันของประเทศ

๔. ยุทธศาสตร์การเติบโตที่เป็นมิตรกับสิ่งแวดล้อมเพื่อการพัฒนาที่ยั่งยืน

แนวทางการพัฒนาที่สำคัญ ประกอบด้วย

๑) การรักษาความมั่นคงภายใน เพื่อให้เกิดความสงบในสังคมและดำรงไว้ซึ่งสถาบันหลักของชาติ

๒) การพัฒนาเสริมสร้างศักยภาพการป้องกันประเทศเพื่อเตรียมความพร้อมในการรับมือภัยคุกคามทั้งการทหารและภัยคุกคามอื่นๆ

๓) การส่งเสริมความร่วมมือกับต่างประเทศด้านความมั่นคง เพื่อบูรณาการความร่วมมือกับมิตรประเทศเพื่อผลประโยชน์ทางเศรษฐกิจ สังคม และการป้องกันภัยคุกคามข้ามชาติ

๔) การรักษาความมั่นคงและผลประโยชน์ของชาติทางทะเล เพื่อคงไว้ซึ่งอำนาจอธิปไตยและสิทธิอธิปไตยในเขตทะเล

๕) การบริหารจัดการความมั่นคงเพื่อการพัฒนา เพื่อให้เกิดความสอดคล้องกันระหว่างแผนงานที่เกี่ยวข้องกับความมั่นคงการพัฒนาภายใต้การมีส่วนร่วมของภาคประชาชน

๖. ยุทธศาสตร์การบริหารจัดการในภาครัฐ การป้องกันการทุจริตประพฤติมิชอบและธรรมาภิบาลในสังคมไทย

แนวทางการพัฒนาที่สำคัญ ประกอบด้วย

๑) ปรับปรุงโครงสร้างหน่วยงาน บทบาท ภารกิจ และคุณภาพบุคลากรภาครัฐให้มีความโปร่งใสหันสมัย คล่องตัว มีขนาดที่เหมาะสม เกิดความคุ้มค่า

๒) ปรับปรุงกระบวนการงบประมาณ และสร้างกลไกในการติดตามตรวจสอบการเงินการคลังภาครัฐ เพื่อให้การจัดสรรและการใช้จ่ายมีประสิทธิภาพ

๓) เพิ่มประสิทธิภาพและยกระดับการให้บริการสาธารณะให้ได้มาตรฐานสากล เพื่อให้ประชาชนและภาคธุรกิจได้รับบริการที่มีคุณภาพ ได้มาตรฐาน และอำนวยความสะดวกตรงตามความต้องการ

๔) เพิ่มประสิทธิภาพการบริหารจัดการให้แก่องค์กรปกครองส่วนท้องถิ่น เพื่อให้ประชาชนได้รับการบริการอย่างมีประสิทธิภาพและทั่วถึง

๕) ป้องกันและปราบปรามการทุจริตและประพฤติมิชอบ เพื่อให้สังคมไทยมีวินัย โปร่งใส และยุติธรรม

๖) ปฏิรูปกฎหมายและกระบวนการยุติธรรมให้มีความทันสมัย เป็นธรรม และสอดคล้องกับข้อบังคับสากลหรือข้อตกลงระหว่างประเทศ

๗. ยุทธศาสตร์การพัฒนาโครงสร้างพื้นฐานและระบบโลจิสติกส์

แนวทางการพัฒนาที่สำคัญ ประกอบด้วย

๑) การพัฒนาโครงสร้างพื้นฐานด้านขนส่ง พัฒนาโครงข่ายถนน พัฒนาระบบขนส่งทางอากาศ และพัฒนาระบบขนส่งทางน้ำ

๒) การสนับสนุนการพัฒนาระบบขนส่ง และพัฒนาการบริหารจัดการในสาขาขนส่ง

๓) พัฒนาระบบโลจิสติกส์ และพัฒนาและยกระดับมาตรฐานการอำนวยความสะดวกทางการค้า

๔) พัฒนาด้านพลังงาน เพิ่มศักยภาพการบริหารจัดการ การผลิต และการใช้พลังงานทดแทนและพลังงานสะอาด

๕) พัฒนาเศรษฐกิจดิจิทัล และส่งเสริมการใช้เทคโนโลยีดิจิทัลในการสร้างมูลค่าเพิ่มทางธุรกิจ

๖) พัฒนาระบบน้ำประปา และการบริหารจัดการการใช้น้ำอย่างมีประสิทธิภาพและสร้างนวัตกรรม

๘. ยุทธศาสตร์การพัฒนาวิทยาศาสตร์ เทคโนโลยี วิจัย และนวัตกรรม

แนวทางการพัฒนาที่สำคัญ ประกอบด้วย

๑) เร่งส่งเสริมการลงทุนวิจัยและพัฒนาและผลักดันสู่การใช้ประโยชน์ในเชิงพาณิชย์และเชิงสังคม และกลุ่มเทคโนโลยีที่นำสู่การพัฒนาแบบก้าวกระโดด ลงทุนวิจัยและพัฒนาเทคโนโลยี และนวัตกรรมทางสังคมเพื่อลดความเหลื่อมล้ำและยกระดับคุณภาพชีวิตของประชาชน

๒) พัฒนาผู้ประกอบการให้เป็นผู้ประกอบการทางเทคโนโลยี ส่งเสริมการสร้างสรรค์นวัตกรรมด้านการออกแบบและการจัดการธุรกิจที่ผสมการใช้เทคโนโลยีให้แพร่หลายในกลุ่มผู้ประกอบการธุรกิจของไทย

๓) พัฒนาสภาวะแวดล้อมของการพัฒนาวิทยาศาสตร์และเทคโนโลยีที่มีคุณภาพและสอดคล้องกับความต้องการโดยเฉพาะสาขา STEM และพัฒนาศักยภาพนักวิจัยให้มีทั้งความรู้และความเข้าใจในเทคโนโลยี

๙. ยุทธศาสตร์การพัฒนาภาค เมือง และพื้นที่เศรษฐกิจ

แนวทางการพัฒนาที่สำคัญ ประกอบด้วย

๑) การพัฒนาภาคเพื่อสร้างโอกาสทางเศรษฐกิจให้กระจายตัวอย่างทั่วถึง พัฒนาภาคเหนือให้เป็นฐานเศรษฐกิจสร้างสรรค์มูลค่าสูง พัฒนาภาคตะวันออกเฉียงเหนือให้หลุดพ้นจากความยากจนสู่เป้าหมายการพึ่งตนเอง พัฒนาภาคกลางเป็นฐานเศรษฐกิจชั้นนำ พัฒนาภาคใต้เป็นฐานการสร้างรายได้ที่หลากหลาย

๒) การพัฒนาเมือง ส่งเสริมการจัดการสิ่งแวดล้อมเมืองอย่างมีบูรณาการภายใต้การมีส่วนร่วมของส่วนกลาง ส่วนท้องถิ่น ภาคประชาสังคม และภาคเอกชน พัฒนาระบบขนส่งสาธารณะในเขตเมือง

๓) การพัฒนาพื้นที่เศรษฐกิจ พัฒนาพื้นที่เศรษฐกิจใหม่บริเวณชายแดนเป็นประตูเศรษฐกิจเชื่อมโยงกับประเทศเพื่อนบ้านให้เจริญเติบโตอย่างยั่งยืนและเกิดผลที่เป็นรูปธรรม

๑๐. ยุทธศาสตร์ความร่วมมือระหว่างประเทศเพื่อการพัฒนา

แนวทางการพัฒนาที่สำคัญ ประกอบด้วย

๑) ขยายความร่วมมือทางการค้าและการลงทุนกับมิตรประเทศและแสวงหาตลาดใหม่สำหรับสินค้าและบริการของไทย

๒) พัฒนาความเชื่อมโยงด้านการคมนาคมขนส่งโลจิสติกส์ และโทรคมนาคมในกรอบความร่วมมืออนุภูมิภาคภายใต้แผนงาน GMS, ACMECS, IMT-GT, BIMSTEC, JDS และภูมิภาคอาเซียน เพื่ออำนวยความสะดวกและลดต้นทุนด้านโลจิสติกส์

๓) พัฒนาและส่งเสริมให้ไทยเป็นฐานของการประกอบธุรกิจ การบริการ และการลงทุนที่โดดเด่นในภูมิภาค

๔) ส่งเสริมการลงทุนไทยในต่างประเทศของผู้ประกอบการไทย

๕) เปิดประตูการค้าและพัฒนาความร่วมมือกับประเทศเพื่อนบ้านในลักษณะหุ้นส่วนทางยุทธศาสตร์ทั้งในระดับอนุภูมิภาคและภูมิภาคที่มีความเสมอภาคกัน

๖) สร้างความเป็นหุ้นส่วนการพัฒนาประเทศในอนุภูมิภาค ภูมิภาค และนานาชาติ

๗) เข้าร่วมเป็นภาคีความร่วมมือระหว่างประเทศโดยมีบทบาทที่สร้างสรรค์

๘) ส่งเสริมความร่วมมือกับภูมิภาคและนานาชาติในการสร้างความมั่นคงในทุกด้านที่เกี่ยวข้องกับความอยู่ดีมีสุขของประชาชน

๙) บูรณาการภารกิจด้านความร่วมมือระหว่างประเทศและด้านการต่างประเทศ

๑๐) ส่งเสริมให้เกิดการปรับตัวภายในประเทศที่สำคัญ

๒.๑.๓ แผนพัฒนาภาค/แผนพัฒนากลุ่มจังหวัด/แผนพัฒนาจังหวัด

๒.๑.๓.๑ แผนพัฒนาภาคใต้

เป้าหมายเชิงยุทธศาสตร์

“ภาคใต้เป็นเมืองท่องเที่ยวพักผ่อนตากอากาศชั้นนำของโลก เป็นศูนย์กลางผลิตภัณฑ์
ยางพารา และปาล์มน้ำมันของประเทศ และเมืองเศรษฐกิจเชื่อมโยงการค้าการลงทุนกับภูมิภาคอื่นของโลก”

วัตถุประสงค์

- ๑) เพื่อพัฒนาการท่องเที่ยวของภาคใต้เป็นแหล่งท่องเที่ยวคุณภาพชั้นนำของโลกแผนพัฒนา
ภาคใต้
- ๒) เพื่อพัฒนาอุตสาหกรรมการแปรรูปยางพาราและปาล์มน้ำมันแห่งใหม่ของภาคและเป็นมิตรกับ
สิ่งแวดล้อม
- ๓) เพื่อพัฒนาสินค้าเกษตรและอุตสาหกรรมเกษตรตลอดห่วงโซ่คุณค่าและเป็นมิตรกับ
สิ่งแวดล้อม
- ๔) เพื่อพัฒนาโครงสร้างพื้นฐานสนับสนุนการท่องเที่ยว การพัฒนาเขตอุตสาหกรรมและการ
เชื่อมโยงการค้าโลก
- ๕) เพื่อพัฒนาพื้นที่เศรษฐกิจใหม่ที่ก่อให้เกิดการกระจายกิจกรรมทางเศรษฐกิจและสร้างโอกาสใน
การสร้างรายได้ให้แก่ชุมชน

เป้าหมาย

- ๑) อัตราการเจริญเติบโตทางเศรษฐกิจของภาคใต้ขยายตัวเพิ่มขึ้น
- ๒) สัมประสิทธิ์ความไม่เสมอภาค (Gini Coefficient) ในการกระจายรายได้ภาคใต้ลดลง

ยุทธศาสตร์การพัฒนา

ยุทธศาสตร์ที่ ๑ พัฒนาการท่องเที่ยวของภาคให้เป็นแหล่งท่องเที่ยวคุณภาพชั้นนำของโลก
แนวทางการพัฒนา

๑.๑ ยกกระดับมาตรฐานบริการและส่งเสริมธุรกิจต่อเนื่องในแหล่งท่องเที่ยวที่มีชื่อเสียงของภาค
เพื่อเป็นจุดหมายปลายทางของการท่องเที่ยว โดยคำนึงถึงความสามารถในการรองรับของพื้นที่ (Carrying
Capacity) อย่างยั่งยืน

๑.๒ พัฒนาและสนับสนุนรูปแบบการท่องเที่ยวเรือสำราญ และการท่องเที่ยวเชิงอาหาร เพื่อการ
ท่องเที่ยวของภาคไปสู่แหล่งท่องเที่ยวชั้นนำระดับโลก

๑.๓ พัฒนาเมืองท่องเที่ยวหลัก(ภูเก็ต) ให้เป็นเมืองอัจฉริยะ(Smart City) และมีระบบขนส่ง
มวลชน(Monorail) เพื่ออำนวยความสะดวกในการให้บริการนักท่องเที่ยว โดยเร่งรัดพัฒนาระบบขนส่งมวลชน
(Monorail) ในจังหวัดภูเก็ต พัฒนาระบบเทคโนโลยีต่างๆ ให้ทันสมัย การรักษาสภาพแวดล้อมและการใช้พลังงาน
ทดแทน การพัฒนาระบบข้อมูลการแจ้งเตือนแบบ real time

๑.๔ พัฒนาแหล่งท่องเที่ยวบนบกบริเวณตอนในของภาคเชื่อมโยงกับแหล่งท่องเที่ยวทางทะเลที่มี
ชื่อเสียง และแหล่งท่องเที่ยวชายหาดให้เป็นแหล่งท่องเที่ยวแห่งใหม่และมีการเชื่อมโยงโครงข่ายท่องเที่ยวบริเวณ
ชายฝั่งทะเลอ่าวไทยกับชายฝั่งทะเลอันดามัน รวมทั้งเชื่อมโยงสู่เขตการพัฒนาการท่องเที่ยวฝั่งตะวันตก(The
Royal Coast หรือ Thailand Riviera)

๑.๕ พัฒนากิจกรรมและบริการท่องเที่ยวรูปแบบใหม่ให้มีความหลากหลายเพื่อสร้างมูลค่าเพิ่ม
ให้กับการท่องเที่ยวที่สำคัญของภาค พร้อมทั้งส่งเสริมความคิดสร้างสรรค์เพื่อพัฒนาต่อยอดผลิตภัณฑ์และบริการ
ท่องเที่ยว

๑.๖ ส่งเสริมการท่องเที่ยวชุมชนให้มีความเข้มแข็งและสอดคล้องกับศักยภาพของพื้นที่ โดยการ
พัฒนาแหล่งท่องเที่ยวชุมชนที่มีศักยภาพให้มีมาตรฐาน สนับสนุนด้านวิชาการ สร้างนวัตกรรมและสนับสนุนการ
พัฒนาและเสริมสร้างศักยภาพคน

ยุทธศาสตร์ที่ ๒ พัฒนาอุตสาหกรรมการแปรรูปยางพาราและปาล์มน้ำมันแห่งใหม่ของประเทศ

แนวทางการพัฒนา

๒.๑ พัฒนาเขตอุตสาหกรรมแปรรูปยางพาราหาดใหญ่-สะเดา ที่ครบวงจรและเป็นมิตรกับสิ่งแวดล้อม

๒.๒ พัฒนาเขตอุตสาหกรรมโอเลโอเคมีคอลแบบครบวงจรในจังหวัดกระบี่ สุราษฎร์ธานี และชุมพร เพื่อให้เป็นอุตสาหกรรมใหม่ของภาค และสร้างมูลค่าเพิ่มให้กับน้ำมันปาล์ม

๒.๓ พัฒนาและสนับสนุนการใช้เทคโนโลยีชีวภาพและนวัตกรรมในการผลิต ภาคเกษตร เพื่อเพิ่มประสิทธิภาพการผลิต และพัฒนาคุณภาพผลผลิตให้กับยางพาราและปาล์มน้ำมัน รองรับการพัฒนาอุตสาหกรรมแปรรูปการเกษตรในอนาคต

ยุทธศาสตร์ที่ ๓ พัฒนาการผลิตสินค้าเกษตรหลักของภาคและสร้างความเข้มแข็ง

แนวทางการพัฒนา

๓.๑ ยกกระตือรือร้นการผลิตสินค้าเกษตรที่เป็นอัตลักษณ์ที่เหมาะสมกับศักยภาพพื้นที่ของภาค เพื่อให้เป็นสินค้ามูลค่าสูง มีคุณภาพ ปลอดภัย และได้มาตรฐานส่งออก

๓.๒ ยกกระตือรือร้นอุตสาหกรรมการเพาะเลี้ยงกุ้งและสัตว์น้ำชายฝั่งและการทำอุตสาหกรรมประมงทะเลที่ได้มาตรฐานสากล โดยส่งเสริมให้มีการเพาะเลี้ยงที่เป็นมิตรกับสิ่งแวดล้อม

๓.๓ ส่งเสริมการทำการเกษตรแบบผสมผสาน เพื่อสร้างความสามารถในการพึ่งพาตนเองและความมั่นคงทางด้านรายได้ให้กับเกษตรกรรายย่อย สามารถใช้ทรัพยากรและปัจจัยการผลิตอย่างคุ้มค่า

๓.๔ ส่งเสริมให้มีการใช้เทคโนโลยีและนวัตกรรมในการผลิตและบริหารจัดการฟาร์มอย่างเป็นระบบ โดยเฉพาะในกลุ่มเกษตรกรรุ่นใหม่เพื่อพัฒนาไปสู่การเป็นเกษตรกรมืออาชีพ/เกษตรกรอัจฉริยะ (Smart Farmer)

๓.๕ สร้างความเข้มแข็งให้กับกลุ่มเกษตรกรและชุมชน โดยการสนับสนุนการเข้าถึงข้อมูลข่าวสารและช่องทางการตลาดทั้งในและต่างประเทศ

ยุทธศาสตร์ที่ ๔ พัฒนาโครงสร้างพื้นฐานสนับสนุนการท่องเที่ยว การพัฒนาเขตอุตสาหกรรมและการเชื่อมโยงการค้าโลก

แนวทางการพัฒนา

๔.๑ พัฒนาโครงข่ายคมนาคมขนส่งเชื่อมโยงการพัฒนาแหล่งท่องเที่ยวชั้นนำแห่งใหม่กับแหล่งท่องเที่ยวที่มีชื่อเสียง โดยพัฒนาถนนเลียบริมชายฝั่งทะเลอ่าวไทยสายชุมพร-สุราษฎร์ธานี-นครศรีธรรมราช-สงขลา เชื่อมโยงกับสาย The Royal Coast ของภาคกลาง พัฒนาเส้นทางรถไฟเพื่อสนับสนุนการท่องเที่ยวเชื่อมโยงฝั่งอันดามันและอ่าวไทย

๔.๒ พัฒนาและสนับสนุนท่าเรือสำราญในจังหวัดภูเก็ต ให้เป็นท่าเรือหลัก(Homeport) ของโลก รวมทั้งพัฒนาท่าเรือแวะพัก(Port of Call) และท่าเรือมารีนาให้มีสิ่งอำนวยความสะดวกที่มีมาตรฐาน ความสะอาดและความปลอดภัยในแหล่งท่องเที่ยวทางทะเลที่มีศักยภาพของภาค (กระบี่ พังงา และสมุย) รวมทั้งการบำรุงรักษาร่องน้ำ

๔.๓ พัฒนาระบบโครงสร้างพื้นฐานสนับสนุนการพัฒนาเขตอุตสาหกรรมแปรรูปยางพาราหาดใหญ่-สะเดา โดยเร่งรัดการพัฒนาโครงข่ายรถไฟ พัฒนาศูนย์กระจายสินค้าทุ่งสงเป็นศูนย์กลางการเชื่อมโยงการขนส่งระบบราง

๔.๔ พัฒนาโครงสร้างพื้นฐานเชื่อมโยงภาคใต้กับเส้นทางการค้าโลก โดยการพัฒนาและปรับปรุงท่าเรือที่มีอยู่ในปัจจุบันทั้งฝั่งอันดามันและฝั่งอ่าวไทยให้สามารถใช้ประโยชน์ได้อย่างเต็มศักยภาพ

ยุทธศาสตร์ที่ ๕ อนุรักษ์ พื้นฟู และบริหารจัดการทรัพยากรธรรมชาติและสิ่งแวดล้อมอย่างเป็นระบบ เพื่อเป็นฐานการพัฒนาที่ยั่งยืน

แนวทางการพัฒนา

๕.๑ เพิ่มประสิทธิภาพการจัดการฐานทรัพยากรให้มีความอุดมสมบูรณ์ โดยเฉพาะทรัพยากรดิน น้ำ ป่าไม้ ประมง และชายฝั่ง เพื่อเป็นปัจจัยการผลิตที่มีประสิทธิภาพ

๕.๒ วางระบบป้องกันและแก้ไขปัญหาการบริหารจัดการน้ำอย่างเป็นระบบ โดยนำเทคโนโลยีมาใช้ในการจัดทำระบบการจัดการน้ำเชิงลุ่มน้ำที่ทันสมัย จัดทำข้อมูลสารสนเทศด้านน้ำ เพื่อแก้ไขปัญหาภัยแล้งและอุทกภัยในพื้นที่ที่เกิดน้ำท่วมซ้ำซาก

๕.๓ ส่งเสริมการใช้พลังงานทดแทนและเพิ่มประสิทธิภาพการใช้พลังงานเพื่อสร้างความมั่นคงด้านพลังงาน โดยส่งเสริมการใช้พลังงานจากธรรมชาติ และส่งเสริมให้เอกชนเข้ามาร่วมลงทุนในสาขาพลังงาน โดยใช้รูปแบบการร่วมลงทุนระหว่างภาครัฐและเอกชน (Public Private Partnership: PPP)

๕.๔ บริหารจัดการและแก้ไขปัญหาสิ่งแวดล้อมอย่างเป็นระบบ โดยการลงทุนในโครงสร้างพื้นฐานด้านการจัดการมลพิษ และระบบกำจัดขยะมูลฝอยที่เหมาะสม ส่งเสริมและเข้มงวดการดำเนินมาตรการ ๓ R (Reduce Reuse Recycle) ทั้งในระดับท้องถิ่นและชุมชน

ยุทธศาสตร์ที่ ๖ พัฒนาพื้นที่ระเบียงเศรษฐกิจภาคใต้อย่างยั่งยืน ตัวชี้วัดและค่าเป้าหมาย

แนวทางการพัฒนา

๖.๑ พัฒนาประตูการค้าฝั่งตะวันตก (Western Gateway) โดยการเพิ่มประสิทธิภาพโครงสร้างพื้นฐานการขนส่งและระบบโลจิสติกส์ที่มีในปัจจุบันและพัฒนาเพิ่มเติมเพื่อเชื่อมโยงฝั่งอ่าวไทย-ฝั่งอันดามัน-ประเทศแถบเอเชียใต้ ให้สามารถเดินทางและขนส่งสินค้าผ่านเส้นทางประตูเศรษฐกิจด้านตะวันตกของประเทศไทยได้อย่างต่อเนื่อง ไร้รอยต่อ

๖.๒ พัฒนาประตูสู่การท่องเที่ยวอ่าวไทยและอันดามัน (Royal Coast & Andaman Route) โดยการพัฒนาระบบท่องเที่ยวเชื่อมโยงฝั่งอ่าวไทยและอันดามันตามแนวประจวบคีรีขันธ์-ชุมพร-ระนอง-เมียนมาควบคู่กับการพัฒนาเส้นทางท่องเที่ยวและสนับสนุนกิจกรรมกระตุ้นการท่องเที่ยวเชื่อมโยงสองฝั่งทะเล

๖.๓ พัฒนาอุตสาหกรรมฐานชีวภาพและการแปรรูปการเกษตรมูลค่าสูง (Bio-Based & Processed Agricultural Products) โดยสนับสนุนการนำเทคโนโลยีสมัยใหม่มาใช้ในการผลิต ส่งเสริมการวิจัยและพัฒนาเพื่อสร้างมูลค่าเพิ่มให้กับสินค้าทางการเกษตร โดยเน้นการวิจัยและพัฒนาต่อยอดจากการผลิตน้ำมันปาล์มในจังหวัดสุราษฎร์ธานี นครศรีธรรมราช และจังหวัดใกล้เคียง (กระบี่และชุมพร) ไปสู่ผลิตภัณฑ์ที่มีมูลค่าสูงขึ้น

๖.๔ การอนุรักษ์ทรัพยากรธรรมชาติ การส่งเสริมวัฒนธรรม และการพัฒนาเมืองน่าอยู่ (Green Culture & Livable Cities) ในพื้นที่จังหวัดชุมพร ระนอง สุราษฎร์ธานี และนครศรีธรรมราช โดยเน้นกรอบการเป็นเมืองที่มีความน่าอยู่สำหรับคนทุกกลุ่มและยังคงรักษาอัตลักษณ์ของพื้นที่ โดยกำหนดการพัฒนาเมืองระนองให้เป็น Smart Living City ที่มีการวางผังเมืองและระบบสาธารณสุขปลอดภัยและสาธารณสุขบริการที่ทันสมัย

๒.๑.๓.๒ แผนพัฒนากลุ่มจังหวัด

แผนพัฒนากลุ่มจังหวัดภาคใต้ชายแดนฉบับทบทวน (พ.ศ. ๒๕๖๒ - ๒๕๖๕)

วิสัยทัศน์

“เกษตรก้าวหน้า การค้าชายแดน การท่องเที่ยวเชื่อมโยงสู่อาเซียนบนพื้นฐานความเข้มแข็งของชุมชน”

เป้าประสงค์

๑) เกษตรก้าวหน้า ในปี ๒๕๖๕ กลุ่มจังหวัดจะเป็นแหล่งผลิตภาคเกษตรและอุตสาหกรรมแปรรูปที่สำคัญ โดยการส่งเสริมและวิจัย เพื่อค้นค้นนวัตกรรม พัฒนาเทคโนโลยีการผลิตภาคเกษตรและการแปรรูปให้

เป็นผลิตภัณฑ์ที่สามารถสร้างมูลค่าเพิ่ม และสร้างความเจริญเติบโตทางเศรษฐกิจที่ยั่งยืนให้กับกลุ่มจังหวัดภาคใต้ ชายแดน

๒) **การค้าชายแดน** หลังปี ๒๕๖๕ มูลค่าการค้าชายแดนของกลุ่มจังหวัดจะขยายตัว โดยอาศัย ศักยภาพของจังหวัดยะลาและจังหวัดนราธิวาส ซึ่งเป็นที่ตั้งของเขตพัฒนาเศรษฐกิจพิเศษ ด้านชายแดนไทย- มาเลเซีย เขตพัฒนาพิเศษเฉพาะกิจเมืองชายแดน โดยพัฒนาให้มีความพร้อมด้านโครงสร้างพื้นฐาน สิ่งอำนวยความสะดวกที่สามารถรองรับการขนส่งและการค้าทั้งในและต่างประเทศเพื่อดึงดูดนักลงทุน ให้เข้ามาลงทุนในพื้นที่ ก่อให้เกิดการสร้างงาน สร้างรายได้ และการขยายตัวทางเศรษฐกิจในกลุ่มจังหวัด

๓) **การท่องเที่ยว** หลังปี ๒๕๖๕ กลุ่มจังหวัดภาคใต้ชายแดนมีโครงสร้างพื้นฐานและสิ่งอำนวยความสะดวก ด้านการท่องเที่ยวที่เพียงพอและได้มาตรฐาน มีเส้นทางการท่องเที่ยวที่เชื่อมโยงกับแหล่งท่องเที่ยว ระดับประเทศ และอาเซียน การบริการนักท่องเที่ยวที่ได้มาตรฐานสากล การบริหารจัดการการท่องเที่ยวที่เป็นมิตร กับสิ่งแวดล้อม มีระบบการตลาดและประชาสัมพันธ์ที่ทันสมัย

๔) **ความเข้มแข็งของชุมชน** อัตลักษณ์ที่สำคัญประการหนึ่งของกลุ่มจังหวัดภาคใต้ชายแดนคือ การเป็นสังคมพหุวัฒนธรรม ที่มีความหลากหลายทั้งทางด้านเศรษฐกิจ สังคม และวัฒนธรรม ดังนั้นการสร้าง ความเข้มแข็งของชุมชนจึงมุ่งเน้นที่การพัฒนาชีวิตความเป็นอยู่ของคนในชุมชน ทั้งในด้านทักษะฝีมือแรงงาน การยกระดับคุณภาพการศึกษา การขยายโอกาสในการเข้าถึงแหล่งเรียนรู้ การพัฒนาสุขภาวะของคนทุกวัย การ ส่งเสริมเศรษฐกิจชุมชนให้มีความเข้มแข็ง ตลอดจนการสร้าง ความเข้าใจและการยอมรับเพื่อให้เกิดการอยู่ร่วมกัน อย่างสันติสุขภายใต้สังคมพหุวัฒนธรรม

จุดยืนในการพัฒนา (Positioning)

- ๑) สร้างมูลค่าเพิ่มสินค้าเกษตร
- ๒) ส่งเสริมการค้าและการลงทุนในเขตพื้นที่เศรษฐกิจ เมืองชายแดนเมืองต้นแบบ
- ๓) ส่งเสริมการท่องเที่ยวเชิงธรรมชาติและวัฒนธรรม
- ๔) ชุมชนเข้มแข็งบนพื้นฐานสังคมพหุวัฒนธรรม

ประเด็นการพัฒนาที่ ๑ เพิ่มศักยภาพการผลิตภาคเกษตร อุตสาหกรรมเกษตรแปรรูปและ การตลาด

แนวทางการพัฒนา ประกอบด้วย

๑) เพิ่มประสิทธิภาพการผลิตทางการเกษตร โดยการพัฒนาโครงสร้างพื้นฐานด้านการเกษตร สนับสนุนการใช้เทคโนโลยี นวัตกรรมและการบริหารจัดการที่ดี

๒) พัฒนาเกษตรกร กลุ่มเครือข่าย สถาบันเกษตรกร ผู้ประกอบการ ให้ดำเนินการในลักษณะการ รวมกลุ่ม และใช้เทคโนโลยีสารสนเทศเพื่อสร้างมูลค่าเพิ่ม

๓) ส่งเสริมอุตสาหกรรมต่อเนื่องภาคเกษตร โดยสนับสนุนปัจจัยการผลิตและเทคโนโลยีให้เกิด ผลิตภัณฑ์ใหม่ๆ เพื่อสร้างมูลค่าเพิ่ม

๔) ส่งเสริมการวิจัยและพัฒนาการใช้เทคโนโลยีสมัยใหม่เพื่อเพิ่มมูลค่าผลิตภัณฑ์สินค้าเกษตร

๕) ส่งเสริมระบบตลาดกลาง ช่องทางการตลาด และสร้างตราสินค้า (Brand) ผลผลิตทาง การเกษตร ที่เป็นอัตลักษณ์ประจำถิ่นเพื่อเพิ่มมูลค่า

๖) ยกระดับอุตสาหกรรมประมง การเพาะเลี้ยงกุ้งและสัตว์น้ำชายฝั่งเพื่อการส่งออกและเป็นมิตร กับสิ่งแวดล้อม

ประเด็นการพัฒนาที่ ๒ ส่งเสริมการค้าการลงทุนในพื้นที่เศรษฐกิจที่สำคัญ

แนวทางการพัฒนาประกอบด้วย

- ๑) พัฒนาโครงข่ายคมนาคม ระบบโลจิสติกส์ให้มีความเชื่อมโยงและได้มาตรฐาน

๒) พัฒนาโครงสร้างพื้นฐานและสิ่งอำนวยความสะดวก บริเวณด้านพรมแดนเมืองชายแดน เมืองเศรษฐกิจที่สำคัญ เขตพัฒนาเศรษฐกิจพิเศษ เขตอุตสาหกรรม เขตพัฒนาพิเศษเฉพาะกิจเพื่อรองรับการขยายตัวทางเศรษฐกิจ

๓) ส่งเสริมและสนับสนุนปัจจัยการผลิต พัฒนาสินค้าและบริการเพื่อสร้างมูลค่าและเพิ่มขีดความสามารถในการแข่งขันของผู้ประกอบการ

๔) ส่งเสริมอุตสาหกรรมต่อเนื่องทุกสาขาการผลิตให้มีความเข้มแข็งเพื่อสร้างมูลค่าเพิ่ม

๕) วางระบบการบริหารจัดการน้ำ ระบบป้องกันอุทกภัยเพื่อป้องกันความเสียหายแก่พื้นที่เศรษฐกิจ

๖) อนุรักษ์และฟื้นฟูทรัพยากรธรรมชาติและสิ่งแวดล้อมเพื่อสนับสนุนการพัฒนา

ประเด็นการพัฒนาที่ ๓ ส่งเสริมและพัฒนาการท่องเที่ยวเชิงธรรมชาติ วัฒนธรรมและเมืองท่องเที่ยวชายแดน

แนวทางการพัฒนาประกอบด้วย

๑) พัฒนาแหล่งท่องเที่ยวทางธรรมชาติและวัฒนธรรมที่มีศักยภาพโดยปรับปรุงภูมิทัศน์ จัดหาสิ่งอำนวยความสะดวก และบริการให้ได้มาตรฐาน เพื่อสร้างความเชื่อมั่นแก่นักท่องเที่ยว

๒) ส่งเสริมกิจกรรมรูปแบบการท่องเที่ยวเชิงธรรมชาติและวัฒนธรรม

๓) พัฒนาบุคลากรที่เกี่ยวข้องกับการท่องเที่ยวให้ได้มาตรฐานเพื่อรองรับการท่องเที่ยวในกลุ่มจังหวัด

๔) พัฒนาสินค้าและบริการที่เป็นอัตลักษณ์ของกลุ่มจังหวัดให้ผ่านการรับรองมาตรฐาน

๕) ส่งเสริมการตลาดและประชาสัมพันธ์ที่ทันสมัย เพื่อสร้างแรงจูงใจให้เกิดการท่องเที่ยวในกลุ่มจังหวัดมากขึ้น

ประเด็นการพัฒนาที่ ๔ เสริมสร้างความเข้มแข็งให้กับชุมชนบนพื้นฐานสังคมพหุวัฒนธรรม
แนวทางการพัฒนาประกอบด้วย

๑) พัฒนาเพื่อยกระดับและสนับสนุนทักษะฝีมือแรงงานให้สอดคล้องกับความต้องการของตลาด

๒) ส่งเสริมเศรษฐกิจชุมชนให้มีความเข้มแข็งทั้งกระบวนการผลิตและการตลาด

๓) สร้างความเข้มแข็งของสังคมพหุวัฒนธรรมเพื่อการอยู่ร่วมกันอย่างสันติสุข

๔) ยกระดับการศึกษาเพื่อพัฒนาทักษะให้พร้อมประกอบอาชีพ

๕) พัฒนาสุขภาวะของประชาชนทุกวัยและสร้างเครือข่ายภาคประชาชนในการเฝ้าระวังป้องกัน

และควบคุมโรค

๒.๑.๓.๓ แผนพัฒนาจังหวัดปัตตานี

จุดยืนและตำแหน่งการพัฒนาของจังหวัด (Strategic positioning) ประกอบด้วย ๕ จุดยืน

๑) การพัฒนาจังหวัดเป็นศูนย์กลางการค้าอาหารสด อาหารแช่แข็ง อาหารแปรรูป ทั้งในรูปแบบการค้าในประเทศ การค้าต่างประเทศ และการค้าบนระบบดิจิทัล มีความเติบโตอย่างมั่นคงของอุตสาหกรรมเกษตร ๔ ด้าน คือ อุตสาหกรรมพืชพลังงาน อุตสาหกรรมประมง อุตสาหกรรมปศุสัตว์ และอุตสาหกรรมยางพารา

๒) การพัฒนาให้เป็นเมืองแห่งโรงงานแปรรูปอาหารสุขภาพ และอาหารฮาลาล ที่มีคุณภาพมาตรฐานการส่งออก และเป็นมิตรกับสิ่งแวดล้อม

๓) การพัฒนาให้เป็นเมืองการค้าส่ง ค้าปลีก และการบริการของจังหวัดชายแดนภาคใต้ที่เชื่อมโยงการค้าจังหวัดชายแดนภาคใต้ กับอาเซียนตอนใต้ และเป็นเมืองที่มีความทันสมัยรองรับสังคมดิจิทัลเป็นจุดเชื่อมโยงจังหวัดชายแดนภาคใต้

๔) การพัฒนาชุมชนให้มีศักยภาพในการจัดการพื้นที่ที่มีความสงบเรียบร้อยและปรับภูมิทัศน์สภาพแวดล้อม สร้างปัตตานีเป็นเมืองสะอาด

๕) การพัฒนาปัตตานีให้เป็นสังคมแห่งความหลากหลายของวัฒนธรรมมุสลิม พุทธ และวัฒนธรรมจีน ประชาชนในจังหวัดปัตตานีมีศักยภาพในการพัฒนาตนเองให้มีความเป็นอยู่ที่ดี

๕) การพัฒนาหมู่บ้านให้มีศักยภาพในการจัดการพื้นที่ที่มีความสงบเรียบร้อย พัฒนาคุณภาพคน สร้างวินัยประชาชน และปรับภูมิทัศน์สร้างเมืองให้สะอาด

เป้าหมายการพัฒนา

“เมืองเกษตรอุตสาหกรรม และผลิตภัณฑ์ฮาลาล คุณภาพของประเทศ เป็นสังคมพหุวัฒนธรรมที่สันติสุข”

เมืองเกษตรอุตสาหกรรม หมายถึง ความสำเร็จของการพัฒนาจังหวัดเป็นศูนย์กลางการค้าอาหารสด อาหารแช่แข็ง อาหารแปรรูป ทั้งในรูปแบบการค้าในประเทศ การค้าต่างประเทศ และการค้าบนระบบดิจิทัล มีความเติบโตอย่างมั่นคงของอุตสาหกรรมเกษตร ๔ ด้าน คือ อุตสาหกรรมพืชพลังงาน อุตสาหกรรมประมง อุตสาหกรรมปศุสัตว์และอุตสาหกรรมยางพารา เป็นเมืองแห่งโรงงานแปรรูปอาหารสุขภาพ และอาหารฮาลาลที่มีคุณภาพ มาตรฐานการส่งออก เป็นมิตรกับสิ่งแวดล้อม ที่เชื่อมโยงกับนานาชาติ มีความเข้มแข็งทางการเพาะปลูกเลี้ยงสัตว์ของเกษตรกร สถาบันเกษตรกร ทั้งในระดับครัวเรือน แปรลงย่อย แปรลงใหญ่ และวิสาหกิจชุมชน และความพร้อมสมบูรณ์ของคุณภาพของแรงงาน ผู้ประกอบการ วิสาหกิจชุมชน และผู้ประกอบการใหม่ในเกษตรอุตสาหกรรม มีความพร้อมในการสร้างสรรค์เศรษฐกิจจังหวัดให้มีศักยภาพที่แข่งขันได้

ผลิตภัณฑ์ฮาลาลที่มีคุณภาพของประเทศ หมายถึง เมืองที่มีความมุ่งมั่นในการนำปรัชญา วิถีปฏิบัติของศาสนาอิสลามในส่วนของฮาลาลมาใช้เป็นธงนำ(Flagship) ในการพัฒนาที่มุ่งไปสู่ความเจริญรุ่งเรือง ทั้งทางด้านเศรษฐกิจ สังคมและสิ่งแวดล้อมที่ตั้งอยู่บนรากฐานของลักษณะภูมิสังคมแบบพหุวัฒนธรรมอย่างยั่งยืน โดยการนำหลักคิดในการผลิตและดำเนินวิสาหกิจที่สะอาดปราศจากสิ่งสกปรกปฏิภูลหรือสิ่งอื่นใด ซึ่งเป็นที่รังเกียจโดยบัญญัติของศาสนาอิสลาม รวมทั้งของศาสนาอื่นที่มีลักษณะคล้ายคลึงกัน อาทิ อาหารเจของคนเชื้อสายจีนในปัตตานี มาเป็นกรอบอ้างอิงในการพัฒนาที่ให้ความสำคัญกับการผลิตเพื่อการบริโภคในชุมชนท้องถิ่นของตนอย่างพอเพียง และการผลิตเชิงพาณิชย์ที่กำหนดให้สินค้าและบริการของฮาลาลเป็นผลผลิตหลัก(Major Product) ในการเจาะตลาดเก่าและสร้างตลาดใหม่ที่เป็นกลุ่มเป้าหมายเฉพาะ(Niche Market) โดยมีเป้าหมายเป็นแหล่งผลิตภัณฑ์ฮาลาล ซึ่งผลิตภัณฑ์ฮาลาลประกอบด้วย อาหารฮาลาล ผลิตภัณฑ์ฮาลาล แฟชั่นมุสลิม เครื่องแต่งกายเครื่องประดับสตรี และบริการฮาลาลเพื่อไปสู่การเป็นแหล่งผลิตภัณฑ์ฮาลาลที่มีคุณภาพและได้มาตรฐานสากลเป็นผลิตภัณฑ์ตราสัญลักษณ์ของจังหวัดที่สร้างงานสร้างรายได้แก่จังหวัด

เป็นสังคมพหุวัฒนธรรมที่สันติสุข หมายถึง ปัตตานีเป็นสังคมแห่งความหลากหลายของวัฒนธรรมมุสลิม พุทธ และวัฒนธรรมจีน ประชาชนในจังหวัดปัตตานีมีความเป็นอยู่ที่ดี มีความมั่นคงในที่อยู่อาศัย สุขภาพดี มีอาชีพมั่นคงและรายได้ที่เพียงพอต่อการดำรงชีวิต รวมทั้งสภาพครอบครัวที่อบอุ่น เยาวชน ประชาชน มีคุณภาพ มีความตื่นรู้ พัฒนาตนเองอย่างต่อเนื่อง ก้าวทันความเปลี่ยนแปลงอย่างเท่าทัน และคงไว้ซึ่งอัตลักษณ์ที่ดีงามของปัตตานี เป็นเมืองแห่งการเรียนรู้ เมืองแห่งการศึกษาที่มีศักยภาพทางด้านเทคโนโลยีสารสนเทศ ประชาชนมีทักษะสากล(ภาษาอังกฤษและเทคโนโลยีสารสนเทศ) และพร้อมสู่สังคมดิจิทัล ระบบบริการของรัฐทุกระดับมีคุณภาพ ธรรมาภิบาลโดดเด่นในการมีส่วนร่วมของประชาชนและการพัฒนาโดยใช้พื้นที่เป็นฐานอย่างเข้าใจ เข้าถึง และพัฒนาให้เกิดความยั่งยืน

ประชาชนมีความปลอดภัยในชีวิตและทรัพย์สินและสามารถแสดงออกถึงวิถีชีวิต ศิลปวัฒนธรรม และประเพณีของตนเองได้อย่างเสรี มีความเข้มแข็งของหมู่บ้านในการจัดการตนเองให้มีความปลอดภัย สงบเรียบร้อย และมีความมั่นคงในพื้นที่ ประชาชนอยู่อย่างเข้าใจซึ่งกันและกัน และภาคภูมิใจในพื้นที่ มีความเป็นพลเมืองปัตตานี พลเมืองประเทศที่เข้มแข็ง ภัยคุกคามต่อจังหวัดในทุกประเภทได้รับการจัดการให้ลดลงในทุกพื้นที่อย่างเป็นระบบ มีประสิทธิภาพและยั่งยืน มีความเข้มแข็งของศาสนา ประชาชนมีหลักยึดและวิถีชีวิตบนฐานของหลักธรรมทางศาสนาและความหลากหลายประเพณี และวัฒนธรรมมุสลิม พุทธ และจีน และควมมีประสิทธิภาพในการบูรณาการ ภารกิจความมั่นคงในทุกระดับด้วยคุณภาพของบุคลากรและระบบงานที่ทันสมัย ได้รับการยอมรับเชื่อมั่นไว้วางใจจากประชาชน

ประเด็นการพัฒนา ประกอบด้วย

๑) การสร้างเสริมเศรษฐกิจที่เข้มแข็ง จากฐานเกษตรอุตสาหกรรม ผลผลิตฮาลาล การค้า การบริการ และการท่องเที่ยว

๒) การพัฒนาสังคม เสริมสร้างศักยภาพคน ชุมชนที่น่าอยู่ ทรัพยากรธรรมชาติและสิ่งแวดล้อมที่อุดมสมบูรณ์อย่างยั่งยืน

๓) การเสริมสร้างความมั่นคง พัฒนาโครงสร้างพื้นฐานและการเชื่อมโยงการคมนาคม

ประเด็นการพัฒนาที่ ๑ การสร้างเสริมเศรษฐกิจที่เข้มแข็ง จากฐานเกษตรอุตสาหกรรม ผลผลิตฮาลาล การค้า การบริการ และการท่องเที่ยว

เป้าหมาย

- ๑) ผลผลิตทางการเกษตรเพิ่มขึ้นทั้งปริมาณและคุณภาพมีศักยภาพทางการตลาด
- ๒) ผลิตภัณฑ์ฮาลาลมีคุณภาพ มีคุณค่า และมีมูลค่าเพิ่มขึ้นอย่างต่อเนื่อง
- ๓) เกษตรอุตสาหกรรม การค้า การบริการ และการท่องเที่ยวสร้างรายได้ สร้างงาน และสร้างโอกาสแก่ชุมชน

กลยุทธ์และแนวทางการพัฒนา

๑) ส่งเสริมการใช้เทคโนโลยี นวัตกรรมและองค์ความรู้ในระบบการผลิตทางการเกษตรให้สอดคล้องกับภูมิสังคมและการแข่งขันได้

๒) ส่งเสริมการผลิตพืชและสัตว์เศรษฐกิจ และผลผลิตทางการเกษตรสมัยใหม่ ป้อนสู่เกษตรอุตสาหกรรมที่แข่งขันได้

๓) พัฒนาและสร้างความเข้มแข็งแก่เกษตรกร และสถาบันเกษตรกร

๔) พัฒนาคุณภาพแรงงาน และระบบบริการแรงงานเพื่อรองรับการพัฒนาเศรษฐกิจของจังหวัด

๕) พัฒนาผู้ประกอบการรายเดิม และสร้างผู้ประกอบการรายใหม่และวิสาหกิจขนาดกลางและขนาดย่อม สู่เมืองเกษตรอุตสาหกรรมและการค้า การบริการ

๖) สร้างบรรยากาศเมืองการค้าชายแดนใต้ สร้างกลไกในการสื่อสารและประชาสัมพันธ์ ภาพลักษณ์ และความเชื่อมั่นแก่นักลงทุน คู่ค้า และนักท่องเที่ยว

๗) พัฒนามาตรฐาน ระเบียบ กฎเกณฑ์ ที่เอื้อต่อการพัฒนาระบบตลาด และเสริมสร้างตลาดดิจิทัล สร้างแบรนด์ผลิตภัณฑ์และผลิตภัณฑ์ฮาลาลพรีเมียมปัตตานีรุกตลาดทั้งในประเทศและต่างประเทศ

๘) พัฒนาศักยภาพสินค้าและบริการด้านการท่องเที่ยวเชิงนิเวศน์ วัฒนธรรมของจังหวัดเพื่อรองรับและเชื่อมโยงการท่องเที่ยวชายแดนใต้และภูมิภาคอาเซียนตอนใต้

**ประเด็นการพัฒนาที่ ๒ การพัฒนาสังคม เสริมสร้างศักยภาพคน ชุมชนที่น่าอยู่
ทรัพยากรธรรมชาติและสิ่งแวดล้อมที่อุดมสมบูรณ์อย่างยั่งยืน**

เป้าหมาย

- ๑) ทรัพยากรธรรมชาติมีความอุดมสมบูรณ์เพิ่มขึ้น ปัญหาทางสิ่งแวดล้อมลดลง
- ๒) ชุมชน/หมู่บ้านเข้มแข็ง ท้องถิ่นน่าอยู่ ประชาชนมีส่วนร่วม
- ๓) ประชาชนมีคุณภาพ สุขภาพดี มีความมั่นคงในชีวิตเพิ่มขึ้น

กลยุทธ์และแนวทางการพัฒนา

- ๑) พื้นฟูทรัพยากรธรรมชาติและสิ่งแวดล้อมป่าต้นน้ำนิเวศน์ทางทะเล และพัฒนาแหล่งทรัพยากร
รองรับการเกษตร การท่องเที่ยว อุตสาหกรรมฮาลาล และอาหารฮาลาล
- ๒) สร้างมาตรการรองรับปัญหาและภัยพิบัติทางธรรมชาติ การเปลี่ยนแปลงสภาพอากาศร้อน ลด
ภัยคุกคามทางธรรมชาติอย่างยั่งยืน
- ๓) เสริมสร้างความเข้มแข็งทางคุณธรรม ศาสนา ประเพณี ศิลปวัฒนธรรม รักษาอัตลักษณ์ที่ดี
งามบนความเป็นพหุวัฒนธรรมที่ยั่งยืน
- ๔) สร้างเสริมสุขภาพประชาชน พัฒนาทั่วทุกชุมชน หมู่บ้านให้เป็นพื้นที่สุขภาวะดีแบบมีส่วนร่วม
พร้อมยกระดับการบริการสุขภาพรองรับการพัฒนาเมือง และการเชื่อมโยงนานาชาติ
- ๕) สร้างความเป็นธรรม ลดความเหลื่อมล้ำ เติบโตเศรษฐกิจชุมชน สร้างชุมชนเข้มแข็งพึ่งตนเอง
โดยการมีส่วนร่วม ยึดหลักเข้าใจ เข้าถึง และพัฒนา
- ๖) ยกระดับคุณภาพการศึกษา พัฒนาคุณภาพคน พัฒนาเมือง ชุมชน สู่มิติแห่งการเรียนรู้ที่
ประชาชน ชุมชนมีศักยภาพในการพัฒนาตนเอง
- ๗) พัฒนาระบบการบริการและการบริหารจังหวัดให้เป็นภาครัฐของประชาชนที่มีความเข้มแข็ง
ทันสมัย และธรรมาภิบาล

**ประเด็นการพัฒนาที่ ๓ การเสริมสร้างความมั่นคง พัฒนาโครงสร้างพื้นฐานและการเชื่อมโยง
การคมนาคม**

เป้าหมาย

- ๑) ประชาชนมีความปลอดภัย สามารถดำรงชีวิตอย่างมีความสุข และมีความเชื่อมั่นต่อรัฐ
- ๒) ระบบการคมนาคมขนส่งและการโลจิสติกส์รองรับการพัฒนาจังหวัด และการมีคุณภาพชีวิตที่
ดีของประชาชน

กลยุทธ์และแนวทางการพัฒนา

- ๑) เสริมสร้างศักยภาพหมู่บ้านในการจัดการตนเองให้มีความมั่นคง ยุติธรรม และมีประชาธิปไตย
ที่เข้มแข็ง
- ๒) เพิ่มประสิทธิภาพการป้องกันปราบปรามและเฝ้าระวังภัยคุกคามต่อประชาชนและความมั่นคง
ของจังหวัดด้วยการทำงานแบบบูรณาการ ผสานความทันสมัยของเทคโนโลยี และคุณภาพบุคลากร
- ๓) พัฒนาโครงสร้างพื้นฐาน ยกระดับคุณภาพชีวิตประชาชน และพัฒนาการคมนาคมทั้งทางบก
ทางราง ทางน้ำ ทางอากาศ ให้มีความปลอดภัย มีมาตรฐานเชื่อมโยงจังหวัดกับกลุ่มจังหวัดประเทศอาเซียน และ
นานาชาติ
- ๔) ปรับสภาพแวดล้อมเมือง สร้างภูมิทัศน์ใหม่ ให้มีความอารยะสถาปัตยกรรมทันสมัย เมืองสะอาด
อนุรักษ์พลังงานต้นแบบ Smart City ขยายแดนใต้

๒.๑.๔ ยุทธศาสตร์การพัฒนาขององค์กรปกครองส่วนท้องถิ่นในเขตจังหวัดปัตตานี (พ.ศ. ๒๕๖๖ - ๒๕๗๐)

วิสัยทัศน์ (Vision)

“พัฒนาท้องถิ่นก้าวไกลอย่างมีคุณภาพ ใส่ใจสิ่งแวดล้อม สร้างสังคมพหุวัฒนธรรมสันติสุข ภายใต้เศรษฐกิจที่มั่นคง มั่งคั่ง และยั่งยืน”

พันธกิจการพัฒนา

- ๑) ส่งเสริม สนับสนุนอาชีพ การค้า การลงทุน
- ๒) พัฒนาโครงสร้างพื้นฐานและการบริการสาธารณะ
- ๓) ส่งเสริม สนับสนุนการจัดการทรัพยากรธรรมชาติและสิ่งแวดล้อม
- ๔) ส่งเสริม พัฒนาแหล่งท่องเที่ยวอย่างยั่งยืน
- ๕) ส่งเสริม สนับสนุนการศึกษา กีฬา ศาสนา ประเพณี วัฒนธรรม และภูมิปัญญาท้องถิ่น
- ๖) สนับสนุนการสร้างความเข้มแข็งของชุมชน และสถาบันครอบครัว
- ๗) ส่งเสริม สนับสนุนการป้องกันและแก้ไขปัญหายาเสพติด
- ๘) เสริมสร้างความเข้มแข็งด้านสุขภาพ
- ๙) พัฒนาคุณภาพชีวิตเด็ก สตรี ผู้สูงอายุ ผู้พิการและผู้ด้อยโอกาส

เป้าประสงค์

- ๑) ประชาชนมีอาชีพและรายได้ในการดำรงชีวิตอย่างเพียงพอ
- ๒) สร้างเครือข่ายการคมนาคมเชื่อมโยงระหว่างกัน
- ๓) ประชาชนตระหนักในการใช้ทรัพยากรอย่างคุ้มค่าและรักษาสิ่งแวดล้อม
- ๔) ประชาชนได้รับการศึกษาที่มีคุณภาพ ได้มาตรฐานและเป็นไปตามความต้องการของท้องถิ่น
- ๕) ประชาชนทุกระดับมีความเป็นอยู่และมีคุณภาพชีวิตที่ดีขึ้น
- ๖) ประชาชนมีความมั่งคั่ง ปลอดภัยในชีวิตและทรัพย์สิน

ยุทธศาสตร์ที่ ๑ การพัฒนาเศรษฐกิจท้องถิ่นและส่งเสริมอาชีพชุมชน

กลยุทธ์ที่ ๑ ส่งเสริม สนับสนุนโครงการอันเนื่องมาจากพระราชดำริ และการสร้างงาน สร้างอาชีพให้กับประชาชนในท้องถิ่นตามแนวทางปรัชญาเศรษฐกิจพอเพียง

กลยุทธ์ที่ ๒ ส่งเสริมและสนับสนุนอาชีพด้านการเกษตร ปศุสัตว์ ประมง และเสริมสร้างมูลค่าเพิ่ม เชื่อมโยงตลาดและนิคมอุตสาหกรรมตามแนวทางการเกษตรทฤษฎีใหม่สู่นิคมอุตสาหกรรมอาหารฮาลาล

กลยุทธ์ที่ ๓ ส่งเสริมการตลาด การค้า การลงทุน และจัดให้มีตลาดกลางจำหน่ายสินค้าท้องถิ่น การค้าออนไลน์ และสตาร์ทอัพ

กลยุทธ์ที่ ๔ ส่งเสริม สนับสนุนผู้ประกอบการในการพัฒนาคุณภาพมาตรฐานการผลิต ผลิตภัณฑ์ และการตลาดของสินค้า เพื่อนำไปสู่ตลาดสากล

กลยุทธ์ที่ ๕ ส่งเสริมระบบเศรษฐกิจชุมชนควบคู่การพัฒนาองค์ความรู้ด้านการจัดการและอำนวยความสะดวก

ยุทธศาสตร์ที่ ๒ การพัฒนาโครงสร้างพื้นฐาน บริการสาธารณะ และการจัดการพลังงาน

กลยุทธ์ที่ ๑ ก่อสร้าง บุกเบิก ปรับปรุง บำรุงรักษาทางคมนาคม สะพาน เขื่อน ระบบระบายน้ำ ระบบชลประทานขนาดเล็ก ทำเทียมเรือ และสนามกีฬา

กลยุทธ์ที่ ๒ พัฒนาปรับปรุงระบบจราจร การขนส่ง และอำนวยความสะดวกทางถนน

กลยุทธ์ที่ ๓ จัดให้มีไฟฟ้าใช้อย่างทั่วถึงรวมทั้งพลังงานทดแทน

กลยุทธ์ที่ ๔ ก่อสร้าง ปรับปรุงแหล่งน้ำอุปโภค บริโภค และระบบประปา

กลยุทธ์ที่ ๕ จัดทำผังเมือง ผังตำบล

ยุทธศาสตร์ที่ ๓ การจัดการทรัพยากรธรรมชาติและสิ่งแวดล้อม และส่งเสริมการท่องเที่ยว

อย่างยั่งยืน

กลยุทธ์ที่ ๑ คุ้มครอง ดูแล และบำรุงรักษาทรัพยากรธรรมชาติที่เป็นแหล่งท่องเที่ยวและสิ่งแวดล้อมอย่างยั่งยืน

กลยุทธ์ที่ ๒ ส่งเสริมและสนับสนุนให้ประชาชนมีส่วนร่วมอนุรักษ์ฟื้นฟูทรัพยากรธรรมชาติและสิ่งแวดล้อมในชุมชน

กลยุทธ์ที่ ๓ จัดทำระบบกำจัดขยะและสิ่งปฏิกูลตลอดจนระบบบำบัดน้ำเสีย

กลยุทธ์ที่ ๔ ส่งเสริม สนับสนุนการพัฒนากระบวนการจัดการและป้องกันภัยพิบัติ

กลยุทธ์ที่ ๕ ปรับปรุงภูมิทัศน์ในชุมชน สถานที่ท่องเที่ยว และเมือง

กลยุทธ์ที่ ๖ สนับสนุนการพัฒนาแหล่งท่องเที่ยวใหม่ การท่องเที่ยวเชิงอนุรักษ์ และส่งเสริมสินค้าทางการท่องเที่ยว

ยุทธศาสตร์ที่ ๔ การพัฒนาด้านการศึกษา การกีฬา ส่งเสริมประเพณี วัฒนธรรม และภูมิ

ปัญญาท้องถิ่น

กลยุทธ์ที่ ๑ ส่งเสริม สนับสนุนการจัดการศึกษาทั้งในระบบ และนอกระบบทุกระดับ

กลยุทธ์ที่ ๒ ส่งเสริม สนับสนุนบทบาทสถานศึกษา ศาสนสถาน ภูมิปัญญาท้องถิ่น ให้เป็นแหล่งเรียนรู้ในชุมชน

กลยุทธ์ที่ ๓ ส่งเสริม สนับสนุนการใช้สื่อนวัตกรรมเทคโนโลยีเพื่อการศึกษา

กลยุทธ์ที่ ๔ ส่งเสริมทำนุบำรุงศาสนา ศาสนสถาน ศาสนพิธีต่างๆ ศิลปะ จารีตประเพณี วัฒนธรรม ภูมิปัญญาท้องถิ่น

กลยุทธ์ที่ ๕ สนับสนุน ส่งเสริมการกีฬาและกิจกรรมการฝึกทักษะด้านกีฬาให้สู่ความเป็นเลิศ

ยุทธศาสตร์ที่ ๕ การสร้างความเข้มแข็งของชุมชน สังคมให้มีคุณภาพและยกระดับคุณภาพ

ชีวิต

กลยุทธ์ที่ ๑ ส่งเสริม สนับสนุนการป้องกันและแก้ไขปัญหายาเสพติด

กลยุทธ์ที่ ๒ เสริมสร้างความเข้มแข็งด้านสาธารณสุข และสุขภาพของประชาชน

กลยุทธ์ที่ ๓ ส่งเสริมและพัฒนาคุณภาพและความมั่นคงในชีวิต สถาบันครอบครัวและชุมชน

กลยุทธ์ที่ ๔ ส่งเสริม สนับสนุนคุณภาพชีวิตเด็ก สตรี ผู้สูงอายุ ผู้พิการและผู้ด้อยโอกาส

๒.๒ ยุทธศาสตร์ขององค์การบริหารส่วนตำบลปยุต

วิสัยทัศน์การพัฒนาองค์การบริหารส่วนตำบลปยุต(Vision)

“ส่งเสริมการพัฒนาท้องถิ่น เน้นการมีส่วนร่วม เข้าถึงสวัสดิการ อยู่ร่วมกันอย่างสันติสุข พร้อมก้าวสู่เทคโนโลยีที่ทันสมัย สุขอนามัยแข็งแรงสมบูรณ์”

ยุทธศาสตร์การพัฒนาขององค์การบริหารส่วนตำบลบุยุต (พ.ศ. ๒๕๖๖ - ๒๕๗๐)

ยุทธศาสตร์ที่ ๑ การพัฒนาเศรษฐกิจท้องถิ่นและส่งเสริมอาชีพชุมชน

กลยุทธ์ที่ ๑ ส่งเสริม สนับสนุนโครงการอันเนื่องมาจากพระราชดำริ และการสร้างงาน สร้างอาชีพให้กับประชาชนในท้องถิ่นตามแนวทางปรัชญาเศรษฐกิจพอเพียง

กลยุทธ์ที่ ๒ ส่งเสริมและสนับสนุนอาชีพด้านการเกษตร ปศุสัตว์ ประมง และเสริมสร้างมูลค่าเพิ่ม เชื่อมโยงตลาดและนิคมอุตสาหกรรมตามแนวทางการเกษตรทฤษฎีใหม่สู่นิคมอุตสาหกรรมอาหารฮาลาล

กลยุทธ์ที่ ๓ ส่งเสริมการตลาด การค้า การลงทุน และจัดให้มีตลาดกลางจำหน่ายสินค้าท้องถิ่น การค้าออนไลน์ และสตาร์ทอัพ

กลยุทธ์ที่ ๔ ส่งเสริม สนับสนุนผู้ประกอบการในการพัฒนาคุณภาพมาตรฐานการผลิต ผลิตภัณฑ์ และการตลาดของสินค้า เพื่อนำไปสู่ตลาดสากล

กลยุทธ์ที่ ๕ ส่งเสริมระบบเศรษฐกิจชุมชนควบคู่การพัฒนาองค์ความรู้ด้านการจัดการและอำนวยความสะดวก

ยุทธศาสตร์ที่ ๒ การพัฒนาโครงสร้างพื้นฐาน บริการสาธารณะ และการจัดการพลังงาน

กลยุทธ์ที่ ๑ ก่อสร้าง บุกเบิก ปรับปรุง บำรุงรักษาทางคมนาคม สะพาน เขื่อน ระบบระบายน้ำ ระบบชลประทานขนาดเล็ก ท่าเทียบเรือ และสนามกีฬา

กลยุทธ์ที่ ๒ พัฒนาปรับปรุงระบบจราจร การขนส่ง และอำนวยความสะดวกปลอดภัยทางถนน

กลยุทธ์ที่ ๓ จัดให้มีไฟฟ้าใช้อย่างทั่วถึงรวมทั้งพลังงานทดแทน

กลยุทธ์ที่ ๔ ก่อสร้าง ปรับปรุงแหล่งน้ำอุปโภค บริโภค และระบบประปา

กลยุทธ์ที่ ๕ จัดทำผังเมือง ผังตำบล

ยุทธศาสตร์ที่ ๓ การจัดการทรัพยากรธรรมชาติและสิ่งแวดล้อม และส่งเสริมการท่องเที่ยว

อย่างยั่งยืน

กลยุทธ์ที่ ๑ คุ้มครอง ดูแล และบำรุงรักษาทรัพยากรธรรมชาติที่เป็นแหล่งท่องเที่ยวและสิ่งแวดล้อมอย่างยั่งยืน

กลยุทธ์ที่ ๒ ส่งเสริมและสนับสนุนให้ประชาชนมีส่วนร่วมอนุรักษ์ฟื้นฟูทรัพยากรธรรมชาติและสิ่งแวดล้อมในชุมชน

กลยุทธ์ที่ ๓ จัดทำระบบกำจัดขยะและสิ่งปฏิกูลตลอดจนระบบบำบัดน้ำเสีย

กลยุทธ์ที่ ๔ ส่งเสริม สนับสนุนการพัฒนาระบบการจัดการและป้องกันภัยพิบัติ

กลยุทธ์ที่ ๕ ปรับปรุงภูมิทัศน์ในชุมชน สถานที่ท่องเที่ยว และเมือง

กลยุทธ์ที่ ๖ สนับสนุนการพัฒนาแหล่งท่องเที่ยวใหม่ การท่องเที่ยวเชิงอนุรักษ์ และส่งเสริมสินค้าทางการท่องเที่ยว

ยุทธศาสตร์ที่ ๔ การพัฒนาด้านการศึกษา การกีฬา ส่งเสริมประเพณี วัฒนธรรม และภูมิ

ปัญญาท้องถิ่น

กลยุทธ์ที่ ๑ ส่งเสริม สนับสนุนการจัดการศึกษาทั้งในระบบ และนอกระบบทุกระดับ

กลยุทธ์ที่ ๒ ส่งเสริม สนับสนุนบทบาทสถานศึกษา ศาสนสถาน ภูมิปัญญาท้องถิ่น ให้เป็นแหล่ง
เรียนรู้ในชุมชน

กลยุทธ์ที่ ๓ ส่งเสริม สนับสนุนการใช้สื่อนวัตกรรมเทคโนโลยีเพื่อการศึกษา

กลยุทธ์ที่ ๔ ส่งเสริมทำนุบำรุงศาสนา ศาสนสถาน ศาสนพิธีต่างๆ ศิลปะ จารีตประเพณี
วัฒนธรรม ภูมิปัญญาท้องถิ่น

กลยุทธ์ที่ ๕ สนับสนุน ส่งเสริมการกีฬาและกิจกรรมการฝึกทักษะด้านกีฬาให้สู่ความเป็นเลิศ

ยุทธศาสตร์ที่ ๕ การสร้างความเข้มแข็งของชุมชน สังคมให้มีคุณภาพ และยกระดับคุณภาพ

ชีวิต

กลยุทธ์ที่ ๑ ส่งเสริม สนับสนุนการป้องกันและแก้ไขปัญหายาเสพติด

กลยุทธ์ที่ ๒ เสริมสร้างความเข้มแข็งด้านสาธารณสุข และสุขภาพของประชาชน

กลยุทธ์ที่ ๓ ส่งเสริมและพัฒนาคุณภาพและความมั่นคงในชีวิต สถาบันครอบครัวและชุมชน

กลยุทธ์ที่ ๔ ส่งเสริม สนับสนุนคุณภาพชีวิตเด็ก สตรี ผู้สูงอายุ ผู้พิการและผู้ด้อยโอกาส

ความเชื่อมโยงของยุทธศาสตร์ในภาพรวม

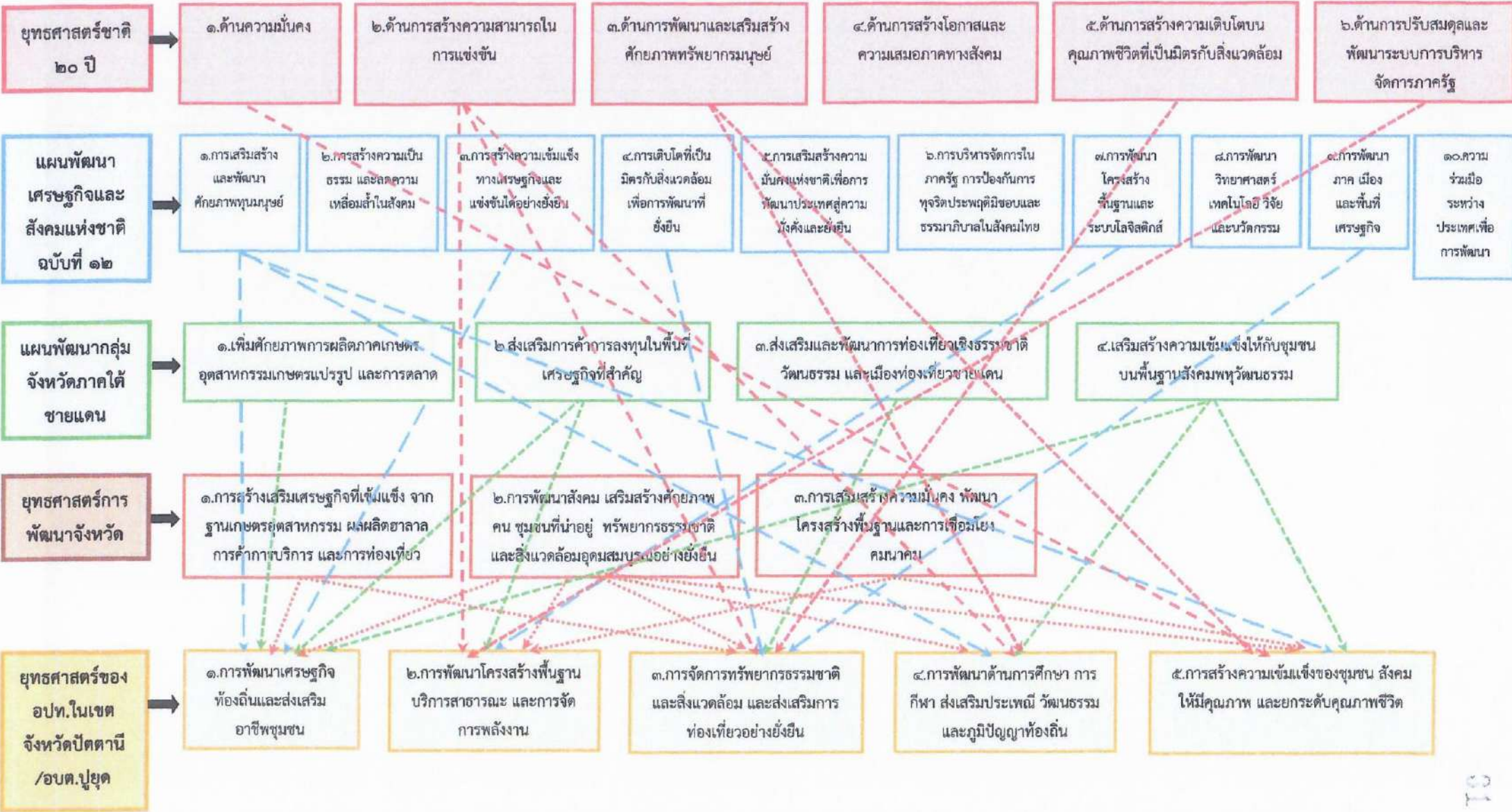

ยุทธศาสตร์ที่ ๑ การพัฒนาเศรษฐกิจท้องถิ่นและส่งเสริมอาชีพชุมชน

➤ เป้าประสงค์ ๑) ประชาชนมีอาชีพและมีรายได้เพียงพอต่อการยังชีพ

ตัวชี้วัดระดับเป้าประสงค์

๑) ประชาชนมีรายได้ในการดำรงชีพเพิ่มขึ้น

➤ กลยุทธ์/แนวทางการพัฒนา และตัวชี้วัดระดับกลยุทธ์

| กลยุทธ์/แนวทางการพัฒนา | ตัวชี้วัดระดับกลยุทธ์ |
|---|-----------------------------------|
| ๑.๑ ส่งเสริม สนับสนุนโครงการอันเนื่องมาจากพระราชดำริ และการสร้างงาน สร้างอาชีพให้กับประชาชนในท้องถิ่นตามแนวทางปรัชญาเศรษฐกิจพอเพียง | จำนวนโครงการที่นำมาปฏิบัติได้จริง |
| ๑.๒ ส่งเสริมและสนับสนุนอาชีพด้านการเกษตร ปศุสัตว์ ประมง และเสริมสร้างมูลค่าเพิ่ม เชื่อมโยงตลาดและนิคมอุตสาหกรรมตามแนวทางการเกษตรทฤษฎีใหม่สู่นิคมอุตสาหกรรมอาหาร ฮาลาล | จำนวนโครงการที่นำมาปฏิบัติได้จริง |
| ๑.๓ ส่งเสริมการตลาด การค้า การลงทุน และจัดให้มีตลาดกลางจำหน่ายสินค้าท้องถิ่น การค้าออนไลน์ และสตาร์ทอัพ | จำนวนโครงการที่นำมาปฏิบัติได้จริง |
| ๑.๔ ส่งเสริม สนับสนุนผู้ประกอบการในการพัฒนาคุณภาพมาตรฐานการผลิต ผลิตภัณฑ์และการตลาดของสินค้า เพื่อนำไปสู่ตลาดสากล | จำนวนโครงการที่นำมาปฏิบัติได้จริง |
| ๑.๕ ส่งเสริมระบบเศรษฐกิจชุมชนควบคู่การพัฒนาองค์ความรู้ด้านการจัดการและอำนวยความสะดวก | จำนวนโครงการที่นำมาปฏิบัติได้จริง |

➤ หน่วยงานรับผิดชอบหลัก

๑) งานพัฒนาชุมชน สำนักปลัดองค์การบริหารส่วนตำบล

➤ ความเชื่อมโยง

๑) ยุทธศาสตร์จังหวัดปัตตานี :

- ประเด็นการพัฒนาที่ ๑ การสร้างเสริมเศรษฐกิจที่เข้มแข็ง จากฐานเกษตรอุตสาหกรรม ผลผลิตฮาลาล การค้าบริการ และการท่องเที่ยว

- ประเด็นการพัฒนาที่ ๒ การพัฒนาสังคม เสริมสร้างศักยภาพคน ชุมชน นำอยู่ ทรัพยากรธรรมชาติและสิ่งแวดล้อมที่อุดมสมบูรณ์อย่างยั่งยืน

๒) ยุทธศาสตร์กลุ่มจังหวัดภาคใต้ชายแดน :

- ประเด็นการพัฒนาที่ ๑ เพิ่มศักยภาพการผลิตภาคเกษตร อุตสาหกรรมเกษตรแปรรูปและการตลาด

- ประเด็นการพัฒนาที่ ๒ ส่งเสริมการค้าการลงทุนในพื้นที่เศรษฐกิจที่สำคัญ

- ประเด็นการพัฒนาที่ ๔ เสริมสร้างความเข้มแข็งให้กับชุมชนบนพื้นฐานสังคมพหุวัฒนธรรม

๓) แผนพัฒนาเศรษฐกิจและสังคมแห่งชาติ ฉบับที่ ๑๒ :

- ประเด็นการพัฒนาที่ ๒ ยุทธศาสตร์การสร้างความเป็นธรรมและลดความเหลื่อมล้ำในสังคม

- ประเด็นการพัฒนาที่ ๓ ยุทธศาสตร์การสร้างความเข้มแข็งทางเศรษฐกิจและแข่งขันได้อย่าง

ยั่งยืน

- ประเด็นการพัฒนาที่ ๗ ยุทธศาสตร์การพัฒนาโครงสร้างพื้นฐานและระบบโลจิสติกส์

- ประเด็นการพัฒนาที่ ๑๐ ยุทธศาสตร์ความร่วมมือระหว่างประเทศเพื่อการพัฒนา

๔) ยุทธศาสตร์ชาติ ๒๐ ปี :

- ประเด็นการพัฒนาที่ ๒ ยุทธศาสตร์ด้านการสร้างความสามารถในการแข่งขัน
- ประเด็นการพัฒนาที่ ๔ ยุทธศาสตร์ด้านการสร้างโอกาสและความเสมอภาคทางสังคม

๕) ยุทธศาสตร์การพัฒนาองค์กรปกครองส่วนท้องถิ่นในเขตจังหวัดปัตตานี :

- ยุทธศาสตร์ที่ ๑ การพัฒนาเศรษฐกิจท้องถิ่นและส่งเสริมอาชีพชุมชน

ยุทธศาสตร์ที่ ๒ การพัฒนาโครงสร้างพื้นฐาน บริการสาธารณะ และการจัดการพลังงาน

➤ เป้าประสงค์ ๑) ระบบโครงสร้างพื้นฐาน สาธารณูปโภค สาธารณูปการ มีคุณภาพและได้มาตรฐาน

ตัวชี้วัดระดับเป้าประสงค์

๑) ร้อยละของการพัฒนาสาธารณูปโภคขั้นพื้นฐานในตำบลที่เพิ่มขึ้น

➤ กลยุทธ์/แนวทางการพัฒนา และตัวชี้วัดระดับกลยุทธ์

| กลยุทธ์/แนวทางการพัฒนา | ตัวชี้วัดระดับกลยุทธ์ |
|--|-----------------------------------|
| ๒.๑ ก่อสร้างบึงเก็บ ปรับปรุง บำรุงรักษาทางคมนาคม สะพาน เขื่อน ระบบระบายน้ำ ระบบชลประทานขนาดเล็ก ทำเทียบเรือและสนามกีฬา | จำนวนโครงการที่นำมาปฏิบัติได้จริง |
| ๒.๒ พัฒนาปรับปรุงระบบจราจร การขนส่ง และอำนวยความสะดวกทางถนน | จำนวนโครงการที่นำมาปฏิบัติได้จริง |
| ๒.๓ จัดให้มีไฟฟ้าใช้อย่างทั่วถึงรวมทั้งพลังงานทดแทน | จำนวนโครงการที่นำมาปฏิบัติได้จริง |
| ๒.๔ ก่อสร้าง ปรับปรุงแหล่งน้ำอุปโภคบริโภค และระบบประปา | จำนวนโครงการที่นำมาปฏิบัติได้จริง |
| ๒.๕ จัดทำผังเมือง ผังตำบล | จำนวนโครงการที่นำมาปฏิบัติได้จริง |

➤ หน่วยงานรับผิดชอบหลัก

๑) กองช่าง

➤ ความเชื่อมโยง

๑) ยุทธศาสตร์จังหวัดปัตตานี :

- ประเด็นการพัฒนาค ๓ การเสริมสร้างความมั่นคง พัฒนาโครงสร้างพื้นฐานและการเชื่อมโยง

การคมนาคม

๒) ยุทธศาสตร์กลุ่มจังหวัดภาคใต้ชายแดน :

- ประเด็นการพัฒนาค ๒ ส่งเสริมการค้าการลงทุนในพื้นที่เศรษฐกิจที่สำคัญ

๓) แผนพัฒนาเศรษฐกิจและสังคมแห่งชาติ ฉบับที่ ๑๒ :

- ประเด็นการพัฒนาค ๗ ยุทธศาสตร์การพัฒนาโครงสร้างพื้นฐานและระบบโลจิสติกส์

๔) ยุทธศาสตร์ชาติ ๒๐ ปี

- ประเด็นการพัฒนาค ๒ ยุทธศาสตร์ชาติด้านการสร้างความสามารถในการแข่งขัน

- ประเด็นการพัฒนาค ๖ ยุทธศาสตร์ชาติด้านการปรับสมดุลและพัฒนากระบวนการบริหารจัดการ

ภาครัฐ

๕) ยุทธศาสตร์การพัฒนาศูนย์ปกครองส่วนท้องถิ่นในเขตจังหวัดปัตตานี :

- ยุทธศาสตร์ที่ ๒ การพัฒนาโครงสร้างพื้นฐาน บริการสาธารณะ และการจัดการพลังงาน

ยุทธศาสตร์ที่ ๓ การจัดการด้านทรัพยากรธรรมชาติและสิ่งแวดล้อม และส่งเสริมการท่องเที่ยวอย่างยั่งยืน

➤ เป้าประสงค์ ๑) สิ่งแวดล้อมไม่เป็นมลพิษ

ตัวชี้วัดระดับเป้าประสงค์

- ๑) การจัดการขยะมูลฝอยและสิ่งปฏิกูลต่าง ๆ อย่างเป็นระบบ
- ๒) การเตรียมความพร้อมในการจัดการและป้องกันภัยพิบัติ
- ๓) ทรัพยากรธรรมชาติและสิ่งแวดล้อมได้รับการฟื้นฟูดูแลมากขึ้น

➤ กลยุทธ์/แนวทางการพัฒนา และตัวชี้วัดระดับกลยุทธ์

| กลยุทธ์/แนวทางการพัฒนา | ตัวชี้วัดระดับกลยุทธ์ |
|--|-----------------------------------|
| ๓.๑ คุ้มครอง ดูแล และบำรุงรักษาทรัพยากรธรรมชาติที่เป็นแหล่งท่องเที่ยวและสิ่งแวดล้อมอย่างยั่งยืน | จำนวนโครงการที่นำมาปฏิบัติได้จริง |
| ๓.๒ ส่งเสริมและสนับสนุนให้ประชาชนมีจิตสำนึกในการร่วมกันอนุรักษ์ ฟื้นฟู ทรัพยากรธรรมชาติและสิ่งแวดล้อมในชุมชน | จำนวนโครงการที่นำมาปฏิบัติได้จริง |
| ๓.๓ จัดทำระบบกำจัดขยะและสิ่งปฏิกูลตลอดจนระบบบำบัดน้ำเสีย | จำนวนโครงการที่นำมาปฏิบัติได้จริง |
| ๓.๔ ส่งเสริม สนับสนุนการพัฒนากระบวนการจัดการและป้องกันภัยพิบัติ | จำนวนโครงการที่นำมาปฏิบัติได้จริง |
| ๓.๕ ปรับปรุงภูมิทัศน์ในชุมชน สถานที่ท่องเที่ยว และเมือง | จำนวนโครงการที่นำมาปฏิบัติได้จริง |
| ๓.๖ สนับสนุนการพัฒนาแหล่งท่องเที่ยวใหม่ การท่องเที่ยวเชิงอนุรักษ์ และส่งเสริมสินค้าทางการท่องเที่ยว | จำนวนโครงการที่นำมาปฏิบัติได้จริง |

➤ หน่วยงานรับผิดชอบหลัก

- ๑) สำนักปลัดองค์การบริหารส่วนตำบล
- ๒) กองช่าง
- ๓) กองสาธารณสุขและสิ่งแวดล้อม

➤ ความเชื่อมโยง

๑) ยุทธศาสตร์จังหวัดปัตตานี :

- ประเด็นการพัฒนาที่ ๑ การสร้างเสริมเศรษฐกิจที่เข้มแข็ง จากฐานเกษตรอุตสาหกรรม ผลผลิตฮาลาล การค้าบริการ และการท่องเที่ยว

- ประเด็นการพัฒนาที่ ๒ การพัฒนาสังคม เสริมสร้างศักยภาพคน ชุมชนที่น่าอยู่ ทรัพยากรธรรมชาติและสิ่งแวดล้อมที่อุดมสมบูรณ์อย่างยั่งยืน

๒) ยุทธศาสตร์กลุ่มจังหวัดภาคใต้ชายแดน :

- ประเด็นการพัฒนาที่ ๓ ส่งเสริมและพัฒนาการท่องเที่ยวเชิงธรรมชาติ วัฒนธรรมและเมืองท่องเที่ยวชายแดน

๓) แผนพัฒนาเศรษฐกิจและสังคมแห่งชาติ ฉบับที่ ๑๒ :

- ประเด็นการพัฒนาที่ ๔ ยุทธศาสตร์การเติบโตที่เป็นมิตรกับสิ่งแวดล้อมเพื่อการพัฒนาเพื่อการพัฒนาที่ยั่งยืน

- ประเด็นการพัฒนาที่ ๙ ยุทธศาสตร์การพัฒนาภาค เมือง และพื้นที่เศรษฐกิจ

๔) ยุทธศาสตร์ชาติ ๒๐ ปี :

- ประเด็นการพัฒนาที่ ๒ ยุทธศาสตร์ชาติด้านการสร้างความสามารถในการแข่งขัน

สิ่งแวดล้อม

- ประเด็นการพัฒนาที่ ๕ ยุทธศาสตร์ชาติด้านการสร้างการเติบโตบนคุณภาพชีวิตที่เป็นมิตรต่อ

๕) ยุทธศาสตร์การพัฒนากองทัพเรือส่วนท้องถิ่นในเขตจังหวัดปัตตานี :

อย่างยั่งยืน

- ยุทธศาสตร์ที่ ๓ การจัดการทรัพยากรธรรมชาติและสิ่งแวดล้อม และส่งเสริมการท่องเที่ยว

ยุทธศาสตร์ที่ ๔ การพัฒนาทางการศึกษา การกีฬา ส่งเสริมประเพณี วัฒนธรรม และภูมิปัญญาท้องถิ่น

- เป้าประสงค์
 - ๑) เด็กและประชาชนมีการศึกษาเพิ่มขึ้น
 - ๒) ยกระดับคุณภาพการศึกษา ตลอดจนอนุรักษ์ศิลปวัฒนธรรมประเพณีท้องถิ่น
 - ๓) ประชาชนและเยาวชนมีสนามกีฬาและสถานที่สำหรับกิจกรรมนันทนาการ

ตัวชี้วัดระดับเป้าประสงค์

- ๑) เด็กและประชาชนได้รับการศึกษามากขึ้น
- ๒) ชนบทธรรมเนียมประเพณีวัฒนธรรมท้องถิ่นได้รับการอนุรักษ์และดำรงรักษาไว้อย่างต่อเนื่อง
- ๓) ประชาชนมีสุขภาพแข็งแรงมากขึ้น

➤ กลยุทธ์/แนวทางการพัฒนา และตัวชี้วัดระดับกลยุทธ์

| กลยุทธ์/แนวทางการพัฒนา | ตัวชี้วัดระดับกลยุทธ์ |
|---|-----------------------------------|
| ๔.๑ ส่งเสริม สนับสนุน การจัดการศึกษาทั้งในระบบ และนอกระบบทุกระดับ | จำนวนโครงการที่นำมาปฏิบัติได้จริง |
| ๔.๒ ส่งเสริม สนับสนุนบทบาทสถานศึกษา ศาสนสถาน ภูมิปัญญาท้องถิ่น ให้เป็นแหล่งเรียนรู้ในชุมชน | จำนวนโครงการที่นำมาปฏิบัติได้จริง |
| ๔.๓ ส่งเสริม สนับสนุน การใช้สื่อนวัตกรรมเทคโนโลยีเพื่อการศึกษา | จำนวนโครงการที่นำมาปฏิบัติได้จริง |
| ๔.๕ ส่งเสริมทำนุบำรุงศาสนา ศาสนสถาน ศาสนพิธีต่างๆ ศิลปะ จารีตประเพณี วัฒนธรรม ภูมิปัญญาท้องถิ่น | จำนวนโครงการที่นำมาปฏิบัติได้จริง |
| ๔.๕ สนับสนุน ส่งเสริมการกีฬาและกิจกรรมการฝึกทักษะด้านกีฬาให้สู่ความเป็นเลิศ | จำนวนโครงการที่นำมาปฏิบัติได้จริง |

➤ หน่วยงานรับผิดชอบหลัก

- ๑) กองการศึกษา ศาสนาและวัฒนธรรม

➤ ความเชื่อมโยง

- ๑) ยุทธศาสตร์จังหวัดปัตตานี :
 - ประเด็นการพัฒนาที่ ๒ การพัฒนาสังคม เสริมสร้างศักยภาพคน ชุมชนที่น่าอยู่ ทรัพยากรธรรมชาติและสิ่งแวดล้อมที่อุดมสมบูรณ์อย่างยั่งยืน
- ๒) ยุทธศาสตร์กลุ่มจังหวัดภาคใต้ชายแดน :
 - ประเด็นการพัฒนาที่ ๔ เสริมสร้างความเข้มแข็งให้กับชุมชนบนพื้นฐานสังคมพหุวัฒนธรรม
- ๓) แผนพัฒนาเศรษฐกิจและสังคมแห่งชาติ ฉบับที่ ๑๒ :
 - ประเด็นการพัฒนาที่ ๑ ยุทธศาสตร์การเสริมสร้างและพัฒนาศักยภาพทุนมนุษย์
- ๔) ยุทธศาสตร์ชาติ ๒๐ ปี :
 - ประเด็นการพัฒนาที่ ๒ ยุทธศาสตร์ชาติด้านการสร้างความสามารถในการแข่งขัน
 - ประเด็นการพัฒนาที่ ๓ ยุทธศาสตร์ชาติด้านการพัฒนาและเสริมสร้างศักยภาพทรัพยากรมนุษย์
- ๕) ยุทธศาสตร์การพัฒนาระบบโครงสร้างส่วนท้องถิ่นในเขตจังหวัดปัตตานี :
 - ยุทธศาสตร์ที่ ๔ การพัฒนาทางการศึกษา การกีฬา ส่งเสริมประเพณี วัฒนธรรม และภูมิปัญญาท้องถิ่น

ยุทธศาสตร์ที่ ๕ การสร้างความเข้มแข็งของชุมชน สังคมให้มีคุณภาพ และยกระดับคุณภาพชีวิต

- เป้าประสงค์
- ๑) การควบคุม ป้องกันและแก้ไขปัญหายาเสพติดในพื้นที่ตลอดถึงการบำบัดฟื้นฟูผู้ติดยาเสพติด
 - ๒) ประชาชนได้รับการพัฒนาคุณภาพชีวิตที่ดีขึ้น
 - ๓) การส่งเสริมสุขภาพและพัฒนางานองค์กรสาธารณสุขให้มีความเข้มแข็ง

ตัวชี้วัดระดับเป้าประสงค์

- ๑) ลดปัญหาเสพติดในพื้นที่ได้ระดับหนึ่ง
- ๒) ระดับคุณภาพชีวิตของประชาชนเพิ่มสูงขึ้น
- ๓) ประชาชนมีสุขภาพแข็งแรงมากขึ้น

➤ กลยุทธ์/แนวทางการพัฒนา และตัวชี้วัดระดับกลยุทธ์

| กลยุทธ์/แนวทางการพัฒนา | ตัวชี้วัดระดับกลยุทธ์ |
|--|-----------------------------------|
| ๕.๑ ส่งเสริม สนับสนุน การป้องกันและแก้ไขปัญหาเสพติด | จำนวนโครงการที่นำมาปฏิบัติได้จริง |
| ๕.๒ เสริมสร้างความเข้มแข็งของชุมชนด้านสาธารณสุข และสุขภาพของประชาชน | จำนวนโครงการที่นำมาปฏิบัติได้จริง |
| ๕.๓ ส่งเสริม และพัฒนาคุณภาพชีวิตและความมั่นคงในชีวิต สถาบันครอบครัวและชุมชน | จำนวนโครงการที่นำมาปฏิบัติได้จริง |
| ๕.๔ ส่งเสริม สนับสนุนคุณภาพชีวิตเด็ก สตรี ผู้สูงอายุ ผู้พิการและผู้ด้อยโอกาส | จำนวนโครงการที่นำมาปฏิบัติได้จริง |

➤ หน่วยงานรับผิดชอบหลัก

- ๑) สำนักปลัดองค์การบริหารส่วนตำบล
- ๒) กองสาธารณสุขและสิ่งแวดล้อม

➤ ความเชื่อมโยง

- ๑) ยุทธศาสตร์จังหวัดปัตตานี :
 - ประเด็นการพัฒนาที่ ๒ การพัฒนาสังคม เสริมสร้างศักยภาพคน ชุมชนที่น่าอยู่ ทรัพยากรธรรมชาติและสิ่งแวดล้อมที่อุดมสมบูรณ์อย่างยั่งยืน
 - ประเด็นการพัฒนาที่ ๓ การเสริมสร้างความมั่นคง พัฒนาโครงสร้างพื้นฐานและเชื่อมโยงการคมนาคม
- ๒) ยุทธศาสตร์กลุ่มจังหวัดภาคใต้ชายแดน :
 - ประเด็นการพัฒนาที่ ๔ เสริมสร้างความเข้มแข็งให้กับชุมชนบนพื้นฐานสังคมพหุวัฒนธรรม
- ๓) แผนพัฒนาเศรษฐกิจและสังคมแห่งชาติ ฉบับที่ ๑๒ :
 - ประเด็นการพัฒนาที่ ๑ ยุทธศาสตร์การเสริมสร้างและพัฒนาศักยภาพทุนมนุษย์
- ๔) ยุทธศาสตร์ชาติ ๒๐ ปี :
 - ประเด็นการพัฒนาที่ ๑ ยุทธศาสตร์ชาติด้านการความมั่นคง
 - ประเด็นการพัฒนาที่ ๓ ยุทธศาสตร์ชาติด้านการพัฒนาและเสริมสร้างศักยภาพทรัพยากรมนุษย์
- ๕) ยุทธศาสตร์การพัฒนางานองค์กรปกครองส่วนท้องถิ่นในเขตจังหวัดปัตตานี :
 - ยุทธศาสตร์ที่ ๕ การสร้างความเข้มแข็งของชุมชน สังคมให้มีคุณภาพ และยกระดับคุณภาพชีวิต

จุดยืนทางยุทธศาสตร์ (Positioning)

จากการกำหนดจุดหมายปลายทาง (Ends) ในการพัฒนาจังหวัดปัตตานีแบบบูรณาการ ได้ให้ความสำคัญกับการนำความหลากหลายทางด้านวิถีชีวิต จารีตประเพณี ศิลปวัฒนธรรม ความเชื่อ วิถีคิดและมุมมองต่าง ๆ ที่สามารถเชื่อมโยงหลากหลายมิติที่เกี่ยวข้องกับการพัฒนาเศรษฐกิจ สังคมและสิ่งแวดล้อมในเขตพื้นที่จังหวัดปัตตานีให้เห็นเป็นภาพรวม (Holistic) ของการพัฒนาที่มุ่งเน้นความสมดุลระหว่างความพอเพียงกับความสามารถในการพัฒนาให้ก้าวทันโลกยุคใหม่โดยวางสถานี (Positioning) ของจังหวัดปัตตานีให้เป็นแหล่งผลิตผลการเกษตรและผลิตภัณฑ์ฮาลาลที่มีคุณภาพบนพื้นฐานการดำรงชีวิตในสังคมอย่างมั่นคงของประชาชน ประกอบกับสภาพพื้นที่ อาชีพ รายได้ ของประชาชนในตำบลปยุต จึงกำหนดจุดยืนทางยุทธศาสตร์ (Positioning) ของตำบลที่ว่า

“ส่งเสริมการพัฒนาท้องถิ่น เน้นการมีส่วนร่วม เข้าถึงสวัสดิการ อยู่ร่วมกันอย่างสันติสุข พร้อมก้าวสู่เทคโนโลยีที่ทันสมัย สุขอนามัยแข็งแรงสมบูรณ์”

๒.๓ การวิเคราะห์เพื่อพัฒนาท้องถิ่น

๒.๓.๑ การวิเคราะห์กรอบการจัดทำยุทธศาสตร์ขององค์กรปกครองส่วนท้องถิ่น

ผลการวิเคราะห์ศักยภาพเพื่อประเมินสถานภาพการพัฒนาในปัจจุบันและโอกาสการพัฒนาในอนาคตด้วยเทคนิค SWOT

จากนโยบายการพัฒนาขององค์การบริหารส่วนตำบลปยุตและข้อมูลพื้นฐานการพัฒนา ซึ่งได้ทำการวิเคราะห์และศึกษาในบทที่ผ่านมา เพื่อที่จะทราบสภาพการณ์แวดล้อมของการพัฒนาและศักยภาพของการพัฒนาขององค์การบริหารส่วนตำบลปยุต จึงได้ดำเนินการวิเคราะห์สภาพการณ์ในทุกด้านของการพัฒนาโดยใช้เทคนิค SWOT Analysis ซึ่งจะต้องวิเคราะห์หาจุดแข็ง จุดอ่อน โอกาส และอุปสรรคของการพัฒนา ดังผลการวิเคราะห์ซึ่งจะได้นำเสนอเป็นรายประเด็น ตามลำดับต่อไปนี้

ผลการวิเคราะห์สถานการณ์การพัฒนาด้านเศรษฐกิจ

จุดแข็ง

- เป็นแหล่งผลิตสินค้าเกษตร คือ ข้าว
- มีอาหารที่เป็นเอกลักษณ์ของพื้นที่และมีชื่อเสียง คือ มะตะบะ
- มีกลุ่มอาชีพหลายกลุ่ม คือ กลุ่มเลี้ยงแพะ ๒ กลุ่ม กลุ่มสตรีตำบลปยุต ๑ กลุ่ม กลุ่มเยาวชน ๓ กลุ่ม กลุ่มผลิตเครื่องแต่งกายมุสลิม ๓ กลุ่ม กลุ่มเลี้ยงโค ๒ กลุ่ม กลุ่มทำขนม ๒ กลุ่ม
- มีแหล่งน้ำเพื่อการเกษตร เช่น ลำน้ำ จำนวน ๒ สาย บึงหรือหนองน้ำ จำนวน ๒ แห่ง
- มีย่านธุรกิจในตลาด คือ หมู่ที่ ๖, ๗ ตำบลปยุต

จุดอ่อน

- ขาดตลาดรองรับผลผลิตทางการเกษตร
- ถูกพ่อค้าคนกลางเอาเปรียบในการขายผลผลิตทางการเกษตร
- การรวมกลุ่มของกลุ่มต่าง ๆ ส่วนใหญ่ยังไม่เข้มแข็งพอ
- ขาดเงินทุนหมุนเวียนในการลงทุน
- แหล่งน้ำเพื่อการเกษตรมียังไม่เพียงพอตลอดทั้งปี
- งบประมาณในการสนับสนุนการก่อสร้างระบบน้ำเพื่อการเกษตรมีจำนวนน้อย
- ขาดการดำเนินงานอย่างต่อเนื่อง

โอกาส

- มีนโยบายการพักชำระหนี้
- มีงบประมาณสนับสนุนหมุนเวียนในการลงทุน

- จัดอบรมอาชีพเสริมแก่ประชาชน
- มีแหล่งเรียนรู้ในการทำอาชีพเกษตรกรรมค้าขาย
- ขุดลอกแหล่งน้ำที่ตื้นเขิน
- นักธุรกิจจำนวนมากสนใจที่จะลงทุนในพื้นที่

อุปสรรค

- พื้นที่เกษตรกรรมบางส่วนประสบปัญหาน้ำท่วม และภัยแล้ง
- มีประชากรแฝงมากทำให้การควบคุมในด้านการลงทุนทางธุรกิจต่าง ๆ มีความยากลำบาก

ผลการวิเคราะห์สถานการณ์การพัฒนาด้านคมนาคม-ขนส่ง

จุดแข็ง

- มีถนนทางหลวงระหว่างจังหวัด ตัดผ่าน
- มีถนนลาดยางสาย ปัตตานี-ยะลา ตัดผ่าน
- มีรถโดยสารผ่านตลอดเวลา

จุดอ่อน

- ถนนภายในหมู่บ้านเป็นหลุมบ่อ การสัญจร ไป-มา ไม่สะดวก
- ถนนในหมู่บ้านบางส่วนยังเป็นถนนหินคลุก และถนนลูกรัง
- ยังขาดศิวรถจักรยานยนต์รับจ้างเพื่อบริการประชาชน
- งบประมาณซ่อมแซมในแต่ละปีมีจำนวนน้อย
- งบประมาณในการก่อสร้างถนนมีไม่เพียงพอกับความต้องการ

โอกาส

- ถนนทางหลวงมีแฉงการทางรับผิดชอบในการพัฒนา
- ทางองค์การบริหารส่วนจังหวัดปัตตานี ให้การสนับสนุนงบประมาณในการก่อสร้างถนนที่คาบ

เกี่ยวระหว่างตำบล

อุปสรรค

- แต่ละปีจะมีปัญหาอุทกภัยเกิดขึ้นในพื้นที่ ทำให้ถนนบางสายถูกตัดขาดเกิดความเสียหาย
- การควบคุมที่จอดรถโดยสารทำได้ลำบาก เนื่องจากไม่มีพื้นที่รองรับที่ชัดเจนประกอบกับ

ผู้ประกอบการยังไม่ให้ความร่วมมือเท่าที่ควร

๒.๓.๒ การประเมินสถานการณ์สภาพแวดล้อมภายนอกที่เกี่ยวข้อง

| ปัญหาด้าน | สภาพปัญหา | พื้นที่ประสบปัญหา |
|--|--|-----------------------|
| ด้านเศรษฐกิจ | | |
| ๑. ราษฎรขาดอาชีพเสริมและคนว่างงาน | -ราษฎรส่วนใหญ่ในเขตตำบลปยุตประกอบอาชีพทำนาทำสวน ช่วงที่ว่างเว้นจากอาชีพหลักในฤดูที่มี ทำให้ราษฎรขาดรายได้ เพราะไม่มีอาชีพเสริม นอกจากนี้ราษฎรที่เป็นกลุ่มแม่บ้านและ บุตรหลานที่เข้าสู่วัยทำงาน ไม่มีงานทำตลอดทั้งปี ทำให้รายได้ เฉลี่ยของราษฎรภายในตำบลมีรายได้ต่ำ นอกจากนี้ราษฎรที่เข้าวัย ทำงานไม่มีงานทำแล้ว ราษฎรที่เป็นแรงงานหลักของครอบครัว ซึ่งมีอาชีพรับจ้างทั่วไปมีรายได้ไม่เพียงพอต่อการยังชีพ | หมู่ที่ ๑ - ๗ |
| ๒. ปัญหาราษฎรขาดเงินทุน และขาดทักษะในการพัฒนาอาชีพ | -เนื่องจากราษฎรในตำบลปยุตที่ประกอบอาชีพด้านต่างๆ เช่น การทำนา ทำสวน ยังคงมีฐานะยากจน สาเหตุหนึ่งมาจากราษฎร ยังขาดทักษะในการพัฒนาอาชีพและขาดเงินทุนในการประกอบ อาชีพ | หมู่ที่ ๑ - ๗ |
| ๓. ปัญหาขาดการส่งเสริมการ รวมกลุ่มและไม่มีสถานที่เก็บ ผลผลิต | -การประกอบอาชีพของราษฎรในตำบลจะมีลักษณะต่างคนต่างทำ ตามกำลังความสามารถของตนเองโดยไม่ค่อยมีการรวมกลุ่ม เมื่อมี ปัญหาก็มักจะแก้ไขปัญหาเอง ทำให้ศักยภาพในการแก้ไขปัญหา ต่าง ๆ ไม่ดีเท่าที่ควร เช่น ปัญหาเกี่ยวกับไม่มีสถานที่เก็บผลผลิต ปัญหาผลผลิตราคาตกต่ำ | หมู่ที่ ๑ - ๗ |
| ๔. ปัญหาผลิตภัณฑ์จาก ภูมิปัญญาท้องถิ่นยังไม่ได้รับ การส่งเสริมและสนับสนุน เท่าที่ควร | -เนื่องจากไม่มีการรวมตัวของกลุ่มและการขาดเงินทุน | หมู่ที่ ๑ - ๗ |
| ๕. ปัญหาไม่มีสถานที่ผลิต สินค้า | -เนื่องจากสภาพในพื้นที่ตำบลปยุตไม่มีที่สาธารณะ เพื่อก่อสร้าง สถานที่ผลิตสินค้าของกลุ่มต่าง ๆ | หมู่ที่ ๖ และ ๗ |
| ด้านสาธารณสุข | | |
| ๑. ปัญหาเกี่ยวกับสุขภาพ อนามัยของประชาชน | -เนื่องจากราษฎรยังขาดความรู้ความเข้าใจในเรื่องการดูแลสุขภาพ โดยเฉพาะในเด็กและคนชรา | หมู่ที่ ๑ - ๗ |
| ๒. ปัญหาการบริหาร สาธารณสุขไม่ทั่วถึง | -เนื่องจากมีสถานที่บริการศูนย์สาธารณสุขประจำหมู่บ้านเพียง แห่งเดียวจึงดูแลได้ไม่ทั่วถึง | หมู่ที่ ๑ - ๖ |
| ด้านแหล่งน้ำ | | |
| ๑. ปัญหาเกี่ยวกับประปา หมู่บ้าน | -เนื่องจากในสภาพปัจจุบันประปาหมู่บ้านได้ชำรุดทรุดโทรมไม่มี ระบบการกรองน้ำ และท่อน้ำประปามีสภาพชำรุด และขยายเขต การบริการไม่ทั่วถึง | หมู่ที่ ๑ - ๗ |
| ๒. ปัญหาเกี่ยวกับน้ำเพื่อ การเกษตร | -เนื่องจากคูคลองที่มีอยู่ได้มีการทับถม ทำให้คูคลองตื้นเขินไม่ สามารถกักเก็บน้ำได้ ทำให้ฤดูแล้งเกิดปัญหาการขาดแคลนน้ำ เพื่อการเกษตร | หมู่ที่ ๓, ๔, ๖ และ ๗ |

| ปัญหาด้าน | สภาพปัญหา | พื้นที่ประสบปัญหา |
|--|--|---|
| <p>ด้านการศึกษา ศาสนาและวัฒนธรรม</p> <p>๑. ปัญหาเกี่ยวกับศูนย์ ตาดีกาชุมชน</p> <p>๒. ปัญหาเกี่ยวกับศูนย์พัฒนา เด็กเล็กและศูนย์การเรียนรู้ ชุมชน</p> <p>๓. ปัญหาขาดการส่งเสริม ประเพณีท้องถิ่น</p> | <p>-เนื่องจากในเขตตำบลปยุต มีโรงเรียนตาดีกา จำนวน ๕ แห่ง มี เด็กนักเรียนไม่น้อยกว่า ๕๐๐ คน แต่การดำเนินงานมักจะ ประสบปัญหา เช่น ไม่มีงบจ้างครู ขาดวัสดุอุปกรณ์การเรียน มีห้องเรียนไม่เพียงพอ</p> <p>-เนื่องจากไม่มีสถานที่ก่อสร้างศูนย์พัฒนาเด็กเล็กเพิ่มเติมและ ศูนย์การเรียนรู้ชุมชนของตำบลให้เพียงพอกับความต้องการใน ชุมชน</p> <p>-เนื่องจากประเพณีท้องถิ่นเป็นสิ่งสำคัญที่แสดงถึงเอกลักษณ์ของ ราษฎรในหมู่บ้าน ตำบล ซึ่งจะทำให้ราษฎรในหมู่บ้าน มีความสามัคคี ตลอดจนสร้างความเข้มแข็งให้กับชุมชนในการ ป้องกันปัญหาต่าง ๆ ที่อาจจะเกิดขึ้นในอนาคต</p> | <p>หมู่ที่ ๑, ๓, ๖ และ ๗</p> <p>หมู่ที่ ๑ - ๖</p> <p>ตำบลปยุต</p> |
| <p>ด้านโครงสร้างพื้นฐาน</p> <p>๑. ปัญหาน้ำท่วมขังบริเวณ บ้านเรือน</p> <p>๒. ปัญหาเกี่ยวกับสภาพถนน ชำรุดเสียหาย</p> | <p>-เนื่องจากมีกระบายน้ำไม่เพียงพอและกระบายน้ำเดิมอยู่ใน สภาพที่ชำรุดทรุดโทรม อุดตัน ประกอบกับไม่มีระบบการระบาย น้ำและมีการสร้างกระบายน้ำควบคู่กับถนนเป็นบางสายเท่านั้น</p> <p>-โดยทั่วไปแล้วถนนสายหลักในหมู่บ้านตำบลปยุต จะเป็นถนน คอนกรีตเสริมเหล็ก และถนนลาดยางบางส่วน ถนนสายหลัก เหล่านี้อยู่ในสภาพชำรุดพอสมควร สำหรับถนนสายย่อยจะเป็น ถนนคอนกรีตเสริมเหล็กอยู่บ้าง แต่ส่วนใหญ่ถนนสายย่อยเหล่านี้ จะเป็นถนนหินคลุก ซึ่งจะสร้างความเดือดร้อนเป็นอย่างมากใน การสัญจรของราษฎรในช่วงฤดูฝน เพราะถนนจะมีสภาพเป็น หลุมเป็นบ่อ</p> | <p>ตำบลปยุต</p> <p>หมู่ที่ ๑ - ๕</p> |
| <p>๓. ปัญหาเกี่ยวกับความไม่ สะดวกในการข้ามทางหลวง แผ่นดิน</p> | <p>-ตำบลปยุต เป็นตำบลที่มีทางหลวงแผ่นดินตัดผ่าน ทำให้ราษฎร ได้รับความเดือดร้อนในการสัญจรระหว่างหมู่บ้านในตำบล เดียวกัน เนื่องจากไม่มีสะพานล่อยข้ามทางหลวงแผ่นดิน</p> | <p>หมู่ที่ ๗</p> |
| <p>๔. ปัญหาเกี่ยวกับ สาธารณูปโภค</p> | <p>-สาธารณูปโภคอื่นๆ ที่ราษฎรตำบลปยุต มีความต้องการให้มีการ บริการ เช่น โทรศัพท์สาธารณะ และโทรศัพท์พื้นฐานตามบ้าน เพิ่มขึ้น</p> | <p>หมู่ที่ ๑ - ๗</p> |
| <p>ปัญหาด้านทรัพยากร ธรรมชาติและสิ่งแวดล้อม</p> <p>๑. ปัญหาเกี่ยวกับขยะมูลฝอย และสิ่งปฏิกูล</p> | <p>-การรักษาความสะอาดบริเวณบ้านเรือนและการจัดการเรื่องขยะ มูลฝอยและสิ่งปฏิกูลในตำบลปยุต เป็นปัญหาที่องค์การบริหาร ส่วนตำบล ได้ดำเนินการแก้ไขระดับหนึ่ง แต่สภาพโดยทั่วไป</p> | <p>หมู่ที่ ๑ - ๗</p> |

| ปัญหาด้าน | สภาพปัญหา | พื้นที่ประสบปัญหา |
|---|--|------------------------|
| <p>๒. ปัญหาเกี่ยวกับการอนุรักษ์ทรัพยากรธรรมชาติและสิ่งแวดล้อม</p> | <p>เกี่ยวกับปัญหาดังกล่าวยังไม่ดีขึ้นเท่าที่ควรและยังมีปัญหาเกี่ยวกับสถานที่กำจัดขยะและภาชนะเก็บขยะที่เพียงพอ</p> <p>-ราษฎรยังขาดความรู้ความเข้าใจและจิตสำนึกในการอนุรักษ์และรักษาสิ่งแวดล้อมเท่าที่ควร</p> | <p>หมู่ที่ ๑ - ๗</p> |
| <p>ปัญหาด้านการเมืองการบริหาร</p> <p>๑. ปัญหาเกี่ยวกับความเข้าใจของประชาชน</p> | <p>-ประชาชนขาดความเข้าใจเกี่ยวกับบทบาทหน้าที่ในระบบอบต. ประชาธิปไตย ขาดจิตสำนึกในการเข้าร่วมกิจกรรมชุมชน และขาดความเข้าใจเกี่ยวกับบทบาทหน้าที่ของ อบต. และสมาชิก อบต. ในการพัฒนาท้องถิ่น</p> | <p>หมู่ที่ ๑ - ๗</p> |
| <p>๒. ปัญหาเกี่ยวกับการเผยแพร่ประชาสัมพันธ์ข้อมูลข่าวสารของ อบต.</p> | <p>-การเผยแพร่ข้อมูลข่าวสารของ อบต. และหน่วยราชการอื่นๆ ยังไม่สามารถดำเนินการให้เข้าถึงประชาชนในตำบลได้เต็มที่ เนื่องจากขาดศูนย์สำหรับกระจายข่าวหรือเผยแพร่ข้อมูลระดับหมู่บ้าน</p> | <p>หมู่ที่ ๑ - ๗</p> |
| <p>ปัญหาด้านสังคม</p> <p>๑. ปัญหาเกี่ยวกับยาเสพติด</p> | <p>-ตำบลปยุต มีอาณาเขตติดต่อกับเขตเมืองทำให้มีการแพร่ระบาดของยาเสพติดในหมู่บ้านรุ่นเป็นจำนวนมากมีทั้งพวกที่เสพยาจำพวกสารระเหย ใบกระท่อม กัญชา ยาบ้า เมทแอมเฟตามีน และเฮโรอีน สาเหตุเนื่องมาจากเด็กวัยรุ่นเมื่อจบการศึกษา ไม่มีงานทำ ทำให้มีการมั่วสุมยาเสพติด</p> | <p>หมู่ที่ ๑, ๖, ๗</p> |
| <p>๒. ปัญหาคนชรา คนพิการ เด็กกำพร้า</p> | <p>-ตำบลปยุตมีประชากรอยู่ในวัยชราเป็นจำนวนมาก อยู่ในครอบครัวที่มีฐานะยากจน ลูกหลานต้องหาเช้ากินค่ำ คนชราถูกปล่อยปละละเลย ไม่มีการดูแลทั้งทางด้านสุขภาพร่างกายและจิตใจ ทั้งนี้ยังมีคนพิการทางด้านร่างกายอีกจำนวนหนึ่งที่อยู่ในครอบครัวยากจน ประชาชนจำพวกนี้ต้องได้รับการสงเคราะห์ให้การช่วยเหลือ ทั้งทางด้านเครื่องอุปโภคบริโภคและด้านจิตใจ</p> | <p>หมู่ที่ ๑ - ๗</p> |
| <p>๓. ปัญหาไม่มีสถานที่ออกกำลังกาย เล่นกีฬา และพักผ่อนหย่อนใจ</p> | <p>-เนื่องจากไม่มีสถานที่เพื่อดำเนินการก่อสร้าง ขาดงบประมาณในการจัดซื้อที่ดิน เพื่อก่อสร้างสถานที่ไว้สำหรับพักผ่อน และออกกำลังกาย จึงจำเป็นต้องจัดหาสถานที่เพื่อจัดทำสนามกีฬา สำหรับสนามกีฬาที่ใช้อยู่ในปัจจุบันไม่ได้มาตรฐาน</p> | <p>หมู่ที่ ๑ - ๗</p> |

ส่วนที่ ๓ การนำแผนพัฒนาท้องถิ่นไปสู่การปฏิบัติ

๓.๑ ยุทธศาสตร์การพัฒนาและแผนงาน

| ที่ | ยุทธศาสตร์ | ด้าน | แผนงาน | หน่วยงาน รับผิดชอบหลัก | หน่วยงาน สนับสนุน |
|----------------------------|--|--------------------------------------|--|-----------------------------|--------------------------|
| ๑ | การพัฒนาเศรษฐกิจท้องถิ่นและส่งเสริมอาชีพชุมชน | ๑.๑ การดำเนินการ อื่น | ๑.๑.๑ แผนงานงบกลาง | สำนักปลัดฯ | |
| | | ๑.๒ บริการชุมชน และสังคม | ๑.๒.๑ แผนงานสร้างความเข้มแข็ง ของชุมชน | สำนักปลัดฯ | สนง.เกษตรฯ พัฒนาชุมชน |
| ๒ | การพัฒนาโครงสร้างพื้นฐาน บริการ สาธารณะ และการจัดการพลังงาน | ๒.๑ บริการชุมชน และสังคม | ๒.๑.๑ แผนงานเคหะและชุมชน | กองช่าง | |
| | | | ๒.๑.๒ แผนงานอุตสาหกรรมและ การโยธา | กองช่าง | |
| | | ๒.๒ การเศรษฐกิจ | ๒.๒.๑ แผนงานการพาณิชย์ | กองช่าง | |
| ๓ | การจัดการทรัพยากรธรรมชาติและ สิ่งแวดล้อม และส่งเสริมการ ท่องเที่ยวอย่างยั่งยืน | ๓.๑ การดำเนินการ อื่น | ๓.๑.๑ แผนงานงบกลาง | สำนักปลัดฯ | อปท.ในเขต อำเภอเมืองฯ |
| | | | ๓.๒ บริหารทั่วไป | ๓.๒.๑ แผนงานบริหารงานทั่วไป | สำนักปลัดฯ |
| | | ๓.๒.๒ แผนงานการรักษาความสงบ ภายใน | | สำนักปลัดฯ | |
| | | ๓.๓ บริการชุมชน และสังคม | ๓.๓.๑ แผนงานสาธารณสุข | กองสาธารณสุขฯ | |
| ๓.๓.๒ แผนงานเคหะและชุมชน | กองสาธารณสุขฯ | | | | |
| ๔ | การพัฒนาด้านการศึกษา การกีฬา ส่งเสริมประเพณี วัฒนธรรม และ ภูมิปัญญาท้องถิ่น | ๔.๑ บริการชุมชน และสังคม | ๔.๑.๑ แผนงานการศึกษา | กองการศึกษาฯ | รร.สังกัด สพฐ. |
| | | | ๔.๑.๒ แผนงานการศาสนาวัฒนธรรม และนันทนาการ | กองการศึกษาฯ | |
| ๕ | การสร้างความเข้มแข็งของชุมชน สังคมให้มีคุณภาพ และยกระดับ คุณภาพชีวิต | ๕.๑ การดำเนินการ อื่น | ๕.๑.๑ แผนงานงบกลาง | สำนักปลัดฯ | |
| | | | ๕.๒ บริหารทั่วไป | ๕.๒.๑ แผนงานบริหารงานทั่วไป | สำนักปลัดฯ |
| | | ๕.๓ บริการชุมชน และสังคม | ๕.๓.๑ แผนงานสาธารณสุข | กองสาธารณสุขฯ | |
| | | | ๕.๓.๒ แผนงานสร้างความเข้มแข็ง ของชุมชน | สำนักปลัดฯ | |
| ๕.๓.๓ แผนงานสังคมสงเคราะห์ | สำนักปลัดฯ | | | | |
| รวม | ๕ ยุทธศาสตร์ | ๔ ด้าน | ๑๑ แผนงาน | ๔ หน่วยงานหลัก | ๔ หน่วยงานสนับสนุน |

บัญชีสรุปโครงการพัฒนา

แผนพัฒนาท้องถิ่น (พ.ศ. ๒๕๖๖ - ๒๕๗๐)

องค์การบริหารส่วนตำบลปยุต อำเภอเมืองปัตตานี จังหวัดปัตตานี

| ยุทธศาสตร์ | ปี ๒๕๖๖ | | ปี ๒๕๖๗ | | ปี ๒๕๖๘ | | ปี ๒๕๖๙ | | ปี ๒๕๗๐ | | รวม ๕ ปี | |
|--|--------------|-------------------|--------------|-------------------|--------------|-------------------|--------------|-------------------|--------------|-------------------|--------------|--------------------|
| | จำนวนโครงการ | งบประมาณ (บาท) | จำนวนโครงการ | งบประมาณ (บาท) | จำนวนโครงการ | งบประมาณ (บาท) | จำนวนโครงการ | งบประมาณ (บาท) | จำนวนโครงการ | งบประมาณ (บาท) | จำนวนโครงการ | งบประมาณ (บาท) |
| ๑) การพัฒนาเศรษฐกิจท้องถิ่นและส่งเสริมอาชีพชุมชน | | | | | | | | | | | | |
| ๑.๑ แผนงานงบบกลาง | ๑ | ๑๕๐,๐๐๐ | ๑ | ๑๖๐,๐๐๐ | ๑ | ๑๗๐,๐๐๐ | ๑ | ๑,๘๐๐,๐๐๐ | ๑ | ๑๙๐,๐๐๐ | ๕ | ๒,๘๗๐,๐๐๐ |
| ๑.๒ แผนงานสร้างความเข้มแข็งของชุมชน | ๘ | ๖๑๐,๐๐๐ | ๘ | ๖๑๐,๐๐๐ | ๘ | ๖๑๐,๐๐๐ | ๘ | ๖๑๐,๐๐๐ | ๘ | ๖๑๐,๐๐๐ | ๔๐ | ๓,๐๕๐,๐๐๐ |
| รวม | ๙ | ๗๖๐,๐๐๐ | ๙ | ๗๗๐,๐๐๐ | ๙ | ๗๘๐,๐๐๐ | ๙ | ๒,๕๑๐,๐๐๐ | ๙ | ๘๐๐,๐๐๐ | ๔๕ | ๕,๕๒๐,๐๐๐ |
| ๒) การพัฒนาด้านโครงสร้างพื้นฐาน บริการสาธารณะ และการจัดการพลังงาน | | | | | | | | | | | | |
| ๒.๑ แผนงานเคหะและชุมชน | ๕ | ๑,๖๐๐,๐๐๐ | ๕ | ๑,๖๕๐,๐๐๐ | ๕ | ๑,๗๐๐,๐๐๐ | ๕ | ๑,๗๕๐,๐๐๐ | ๕ | ๑,๗๕๐,๐๐๐ | ๒๕ | ๘,๕๕๐,๐๐๐ |
| ๒.๒ แผนงานอุตสาหกรรมและการโยธา | ๓๒ | ๓๐,๑๖๕,๖๐๐ | ๒๖ | ๒๐,๑๐๑,๑๐๐ | ๑๖ | ๑๒,๕๗๕,๐๐๐ | ๑๔ | ๘,๕๒๕,๐๐๐ | ๒๒ | ๑๕,๔๐๖,๘๐๐ | ๑๑๐ | ๘๖,๗๗๓,๕๐๐ |
| ๒.๓ แผนงานการพาณิชย์ | ๗ | ๕,๗๕๐,๐๐๐ | ๗ | ๕,๗๕๐,๐๐๐ | ๘ | ๘,๕๕๐,๐๐๐ | ๗ | ๕,๗๕๐,๐๐๐ | ๗ | ๕,๗๕๐,๐๐๐ | ๓๖ | ๓๑,๕๕๐,๐๐๐ |
| รวม | ๔๔ | ๓๗,๕๑๕,๖๐๐ | ๓๘ | ๒๗,๕๐๑,๑๐๐ | ๒๙ | ๒๒,๘๒๕,๐๐๐ | ๒๖ | ๑๖,๐๒๕,๐๐๐ | ๓๔ | ๒๒,๙๐๖,๘๐๐ | ๑๗๑ | ๑๒๖,๗๗๓,๕๐๐ |
| ๓) การพัฒนาการจัดการทรัพยากรธรรมชาติและสิ่งแวดล้อม และส่งเสริมการท่องเที่ยวอย่างยั่งยืน | | | | | | | | | | | | |
| ๓.๑ แผนงานงบบกลาง | ๑ | ๓๐๐,๐๐๐ | ๑ | ๓๐๐,๐๐๐ | ๑ | ๓๐๐,๐๐๐ | ๑ | ๓๐๐,๐๐๐ | ๑ | ๓๐๐,๐๐๐ | ๕ | ๑,๕๐๐,๐๐๐ |
| ๓.๒ แผนงานบริหารงานทั่วไป | ๑ | ๓๐,๐๐๐ | ๑ | ๓๐,๐๐๐ | ๑ | ๓๐,๐๐๐ | ๑ | ๓๐,๐๐๐ | ๑ | ๓๐,๐๐๐ | ๕ | ๑๕๐,๐๐๐ |
| ๓.๓ แผนงานการรักษาความสงบภายใน | ๑๑ | ๓,๒๓๕,๐๐๐ | ๑๑ | ๓,๕๒๖,๐๐๐ | ๑๑ | ๓,๗๐๗,๐๐๐ | ๑๑ | ๓,๘๗๘,๐๐๐ | ๑๑ | ๔,๐๘๐,๐๐๐ | ๕๕ | ๑๘,๘๒๖,๐๐๐ |
| ๓.๔ แผนงานสาธารณสุข | ๒ | ๖๐,๐๐๐ | ๒ | ๖๐,๐๐๐ | ๒ | ๖๐,๐๐๐ | ๒ | ๖๐,๐๐๐ | ๒ | ๖๐,๐๐๐ | ๑๐ | ๓๐๐,๐๐๐ |
| ๓.๕ แผนงานเคหะและชุมชน | ๑ | ๒๐,๐๐๐ | ๑ | ๒๐,๐๐๐ | ๑ | ๒๐,๐๐๐ | ๑ | ๒๐,๐๐๐ | ๑ | ๒๐,๐๐๐ | ๕ | ๑๐๐,๐๐๐ |
| รวม | ๑๖ | ๓,๖๕๕,๐๐๐ | ๑๖ | ๓,๙๓๖,๐๐๐ | ๑๖ | ๔,๑๑๗,๐๐๐ | ๑๖ | ๔,๒๘๘,๐๐๐ | ๑๖ | ๔,๔๙๐,๐๐๐ | ๘๐ | ๒๐,๘๗๖,๐๐๐ |
| ๔) การพัฒนาด้านการศึกษา การกีฬา ส่งเสริมประเพณี วัฒนธรรม และภูมิปัญญาท้องถิ่น | | | | | | | | | | | | |
| ๔.๑ แผนงานการศึกษา | ๑๗ | ๙,๐๗๕,๐๐๐ | ๑๗ | ๑๐,๐๙๐,๐๐๐ | ๑๗ | ๑๐,๗๐๕,๐๐๐ | ๑๗ | ๑๑,๘๖๐,๐๐๐ | ๑๗ | ๑๒,๘๕๕,๐๐๐ | ๘๕ | ๕๔,๕๘๕,๐๐๐ |

บัญชีสรุปโครงการพัฒนา

แผนพัฒนาท้องถิ่น (พ.ศ. ๒๕๖๑ - ๒๕๖๕)

องค์การบริหารส่วนตำบลปยุต อำเภอเมือง จังหวัดปัตตานี

| ยุทธศาสตร์ | ปี ๒๕๖๖ | | ปี ๒๕๖๗ | | ปี ๒๕๖๘ | | ปี ๒๕๖๙ | | ปี ๒๕๗๐ | | รวม ๕ ปี | |
|---|--------------|----------------|--------------|----------------|--------------|----------------|--------------|----------------|--------------|----------------|--------------|----------------|
| | จำนวนโครงการ | งบประมาณ (บาท) | จำนวนโครงการ | งบประมาณ (บาท) | จำนวนโครงการ | งบประมาณ (บาท) | จำนวนโครงการ | งบประมาณ (บาท) | จำนวนโครงการ | งบประมาณ (บาท) | จำนวนโครงการ | งบประมาณ (บาท) |
| ๔.๒ แผนงานการศาสนา วัฒนธรรมและนันทนาการ | ๔ | ๑,๓๕๐,๐๐๐ | ๔ | ๑,๗๐๐,๐๐๐ | ๔ | ๑,๙๕๐,๐๐๐ | ๔ | ๒,๒๐๐,๐๐๐ | ๔ | ๒,๔๐๐,๐๐๐ | ๒๐ | ๙,๖๐๐,๐๐๐ |
| รวม | ๒๑ | ๑๐,๔๒๕,๐๐๐ | ๒๑ | ๑๑,๗๙๐,๐๐๐ | ๒๑ | ๑๒,๖๕๕,๐๐๐ | ๒๑ | ๑๔,๐๖๐,๐๐๐ | ๒๑ | ๑๕,๒๕๕,๐๐๐ | ๑๐๕ | ๖๔,๑๘๕,๐๐๐ |
| ๕) การพัฒนาการสร้างความเข้มแข็งของชุมชนสังคมให้มีคุณภาพ และยกระดับคุณภาพชีวิต | | | | | | | | | | | | |
| ๕.๑ แผนงานงบกลาง | ๒ | ๔,๕๐๐,๐๐๐ | ๒ | ๔,๙๐๐,๐๐๐ | ๒ | ๕,๒๐๐,๐๐๐ | ๒ | ๕,๕๐๐,๐๐๐ | ๒ | ๕,๙๐๐,๐๐๐ | ๑๐ | ๒๖,๐๐๐,๐๐๐ |
| ๕.๒ แผนงานบริหารงานทั่วไป | ๖ | ๒,๐๔๐,๐๐๐ | ๖ | ๒,๑๘๐,๐๐๐ | ๖ | ๒,๓๒๐,๐๐๐ | ๖ | ๒,๔๔๐,๐๐๐ | ๖ | ๒,๕๖๐,๐๐๐ | ๓๐ | ๑๑,๕๔๐,๐๐๐ |
| ๕.๓ แผนงานสาธารณสุข | ๘ | ๔,๕๕,๐๐๐ | ๘ | ๔,๕๕,๐๐๐ | ๘ | ๔,๕๕,๐๐๐ | ๘ | ๔,๕๕,๐๐๐ | ๘ | ๔,๕๕,๐๐๐ | ๔๐ | ๒,๒๗๕,๐๐๐ |
| ๕.๔ แผนงานสร้างความเข้มแข็งของชุมชน | ๔ | ๒๔๐,๐๐๐ | ๔ | ๒๔๐,๐๐๐ | ๔ | ๒๔๐,๐๐๐ | ๔ | ๒๔๐,๐๐๐ | ๔ | ๒๔๐,๐๐๐ | ๒๐ | ๑,๒๐๐,๐๐๐ |
| ๕.๕ แผนงานสังคมสงเคราะห์ | ๕ | ๓๖๐,๐๐๐ | ๕ | ๓๖๐,๐๐๐ | ๕ | ๓๖๐,๐๐๐ | ๕ | ๓๖๐,๐๐๐ | ๕ | ๓๖๐,๐๐๐ | ๒๕ | ๑,๘๐๐,๐๐๐ |
| รวม | ๒๕ | ๗,๕๙๕,๐๐๐ | ๒๕ | ๘,๑๓๕,๐๐๐ | ๒๕ | ๘,๕๗๕,๐๐๐ | ๒๕ | ๘,๙๙๕,๐๐๐ | ๒๕ | ๙,๕๑๕,๐๐๐ | ๑๒๕ | ๔๒,๘๑๕,๐๐๐ |
| | | | | | | | | | | | | |
| รวมทั้งสิ้น | ๑๑๕ | ๕๙,๙๔๐,๖๐๐ | ๑๐๙ | ๕๖,๑๓๒,๑๐๐ | ๑๐๐ | ๕๘,๙๕๖,๐๐๐ | ๙๗ | ๕๕,๗๗๘,๐๐๐ | ๑๐๕ | ๕๒,๙๖๖,๘๐๐ | ๕๒๖ | ๒๕๙,๗๖๙,๕๐๐ |

บัญชีสรุปโครงการพัฒนาที่นำมาจากแผนพัฒนาหมู่บ้านและแผนพัฒนาชุมชน
องค์การบริหารส่วนตำบลบุญยุค อำเภอเมืองปัตตานี จังหวัดปัตตานี

| โครงการพัฒนาที่นำมา จากแผนพัฒนาหมู่บ้าน และแผนพัฒนาชุมชน | ปี ๒๕๖๖ | | ปี ๒๕๖๗ | | ปี ๒๕๖๘ | | ปี ๒๕๖๙ | | ปี ๒๕๗๐ | | รวม ๕ ปี | |
|--|------------------|-------------------|------------------|-------------------|------------------|-------------------|------------------|-------------------|------------------|-------------------|------------------|-------------------|
| | จำนวน โครงการ | งบประมาณ (บาท) | จำนวน โครงการ | งบประมาณ (บาท) | จำนวน โครงการ | งบประมาณ (บาท) | จำนวน โครงการ | งบประมาณ (บาท) | จำนวน โครงการ | งบประมาณ (บาท) | จำนวน โครงการ | งบประมาณ (บาท) |
| ยุทธศาสตร์ที่ ๑ การพัฒนาเศรษฐกิจท้องถิ่น และส่งเสริมอาชีพชุมชน | ๕ | ๖๖๐,๐๐๐ | ๕ | ๖๖๐,๐๐๐ | ๕ | ๖๖๐,๐๐๐ | ๕ | ๖๖๐,๐๐๐ | ๕ | ๖๖๐,๐๐๐ | ๒๕ | ๓,๓๐๐,๐๐๐ |
| ยุทธศาสตร์ที่ ๒ การพัฒนาโครงสร้าง พื้นฐาน บริการสาธารณะ และการจัดการพลังงาน | ๒ | ๑๐,๐๐๐,๐๐๐ | ๒ | ๑๐,๐๐๐,๐๐๐ | ๒ | ๑๐,๐๐๐,๐๐๐ | ๒ | ๑๐,๐๐๐,๐๐๐ | ๒ | ๑๐,๐๐๐,๐๐๐ | ๑๐ | ๕๐,๐๐๐,๐๐๐ |
| ยุทธศาสตร์ที่ ๓ การจัดการทรัพยากร ธรรมชาติและสิ่งแวดล้อม และส่งเสริมการท่องเที่ยว อย่างยั่งยืน | ๐ | ๐ | ๐ | ๐ | ๐ | ๐ | ๐ | ๐ | ๐ | ๐ | ๐ | ๐ |
| ยุทธศาสตร์ที่ ๔ การพัฒนาด้านการศึกษา การกีฬา ส่งเสริมประเพณี วัฒนธรรมและภูมิปัญญา ท้องถิ่น | ๓ | ๓๐,๐๐๐ | ๓ | ๓๐,๐๐๐ | ๓ | ๓๐,๐๐๐ | ๓ | ๓๐,๐๐๐ | ๓ | ๓๐,๐๐๐ | ๑๕ | ๑๕๐,๐๐๐ |
| ยุทธศาสตร์ที่ ๕ การสร้างความเข้มแข็ง ของชุมชน สังคมให้มี คุณภาพและยกระดับ คุณภาพชีวิต | ๘ | ๗๐๐,๐๐๐ | ๘ | ๗๐๐,๐๐๐ | ๘ | ๗๐๐,๐๐๐ | ๘ | ๗๐๐,๐๐๐ | ๘ | ๗๐๐,๐๐๐ | ๔๐ | ๓,๕๐๐,๐๐๐ |
| รวม | ๑๘ | ๑๑,๓๙๐,๐๐๐ | ๑๘ | ๑๑,๓๙๐,๐๐๐ | ๑๘ | ๑๑,๓๙๐,๐๐๐ | ๑๘ | ๑๑,๓๙๐,๐๐๐ | ๑๘ | ๑๑,๓๙๐,๐๐๐ | ๙๐ | ๕๖,๙๕๐,๐๐๐ |

รายละเอียดโครงการพัฒนา
แผนพัฒนาท้องถิ่น (พ.ศ. ๒๕๖๖ - ๒๕๗๐)
สำหรับองค์กรปกครองส่วนท้องถิ่นดำเนินการ

องค์การบริหารส่วนตำบลบุญดู อำเภอมือปัดตานี จังหวัดปัตตานี

- ก. ยุทธศาสตร์จังหวัดที่ ๑ การเสริมสร้างเศรษฐกิจที่เข้มแข็ง จากฐานเกษตรอุตสาหกรรม ผลผลิตฮาลาล การค้าบริการ และการท่องเที่ยว
- ยุทธศาสตร์จังหวัดที่ ๒ การพัฒนาสังคม เสริมสร้างศักยภาพคน ชุมชนนำอยู่ ทรัพยากรธรรมชาติและสิ่งแวดล้อมที่อุดมสมบูรณ์อย่างยั่งยืน
- ข. ยุทธศาสตร์การพัฒนาขององค์กรปกครองส่วนท้องถิ่นในเขตจังหวัดปัตตานี ยุทธศาสตร์ที่ ๑ การพัฒนาเศรษฐกิจท้องถิ่นและส่งเสริมอาชีพชุมชน
๑. ยุทธศาสตร์การพัฒนาเศรษฐกิจท้องถิ่นและส่งเสริมอาชีพชุมชน

๑.๑ แผนงานงบกลาง

| ที่ | โครงการ | วัตถุประสงค์ | เป้าหมาย (ผลผลิตของโครงการ) | งบประมาณและที่ผ่านมา | | | | | ตัวชี้วัด (KPI) | ผลที่คาดว่าจะได้รับ | หน่วยงาน ที่รับผิดชอบ |
|-----|-----------------------------------|--|--|----------------------|---------------|---------------|---------------|---------------|--|---|--------------------------|
| | | | | ๒๕๖๖ (บาท) | ๒๕๖๗ (บาท) | ๒๕๖๘ (บาท) | ๒๕๖๙ (บาท) | ๒๕๗๐ (บาท) | | | |
| ๑ | สมทบกองทุนสวัสดิการชุมชนตำบลบุญดู | เพื่อเป็นการช่วยเหลือและบรรเทาความเดือดร้อนในชุมชน | สมทบกองทุนสวัสดิการชุมชนตำบลบุญดู ปีละ ๑ ครั้ง าลา | ๑๕๐,๐๐๐ | ๑๖๐,๐๐๐ | ๑๗๐,๐๐๐ | ๑๘๐,๐๐๐ | ๑๙๐,๐๐๐ | จ่ายเงินสมทบกองทุนสวัสดิการชุมชนตำบลบุญดู จำนวน ๑ กองทุน | กองทุนสวัสดิการชุมชนมีความเข้มแข็งมากขึ้นสามารถช่วยเหลือประชาชนในพื้นที่ได้ในระดับหนึ่ง | สำนักปลัดฯ |
| รวม | จำนวน ๑ โครงการ | | | ๑๕๐,๐๐๐ | ๑๖๐,๐๐๐ | ๑๗๐,๐๐๐ | ๑๘๐,๐๐๐ | ๑๙๐,๐๐๐ | | | |

๑. ยุทธศาสตร์ที่ ๑ การพัฒนาเศรษฐกิจท้องถิ่นและส่งเสริมอาชีพชุมชน

๑.๒ แผนงาน สร้างความเข้มแข็งของชุมชน

| ที่ | โครงการ | วัตถุประสงค์ | เป้าหมาย (ผลผลิตของโครงการ) | งบประมาณ | | | | | ตัวชี้วัด (KPI) | ผลที่คาดว่าจะได้รับ | หน่วยงาน ที่รับผิดชอบ |
|-----|----------------------|---|---|---------------|---------------|---------------|---------------|---------------|--|---|--------------------------|
| | | | | ๒๕๖๖ (บาท) | ๒๕๖๗ (บาท) | ๒๕๖๘ (บาท) | ๒๕๖๙ (บาท) | ๒๕๗๐ (บาท) | | | |
| ๑ | ส่งเสริมอาชีพในชุมชน | -เพื่อให้ประชาชนมีอาชีพ -เพื่อแก้ไขปัญหาการว่างงาน -เพื่อเพิ่มรายได้ลดรายจ่าย | -ฝึกอบรมทักษะและส่งเสริมอาชีพหลัก/อาชีพเสริมในชุมชน -ฝึกอบรมอาชีพระยะสั้นในพื้นที่ าลา | ๑๐๐,๐๐๐ | ๑๐๐,๐๐๐ | ๑๐๐,๐๐๐ | ๑๐๐,๐๐๐ | ๑๐๐,๐๐๐ | มีการจัดโครงการฝึกอบรมอาชีพเสริมระยะสั้นในชุมชนจำนวน ๑ โครงการ | ทำให้ประชาชนมีอาชีพประชาชนมีรายได้เพิ่มขึ้นลดปัญหาการว่างงานในพื้นที่ | สำนักปลัดฯ |

๑. ยุทธศาสตร์ที่ ๑ การพัฒนาเศรษฐกิจท้องถิ่นและส่งเสริมอาชีพชุมชน

๑.๒ แผนงาน สร้างความเข้มแข็งของชุมชน

| ที่ | โครงการ | วัตถุประสงค์ | เป้าหมาย (ผลผลิตของโครงการ) | งบประมาณ | | | | | ตัวชี้วัด (KPI) | ผลที่คาดว่าจะได้รับ | หน่วยงาน ที่รับผิดชอบ |
|-----|--|---|---|---------------|---------------|---------------|---------------|---------------|---|--|--------------------------|
| | | | | ๒๕๖๖ (บาท) | ๒๕๖๗ (บาท) | ๒๕๖๘ (บาท) | ๒๕๖๙ (บาท) | ๒๕๗๐ (บาท) | | | |
| ๒ | สนับสนุนวัสดุอุปกรณ์เครื่องมือเครื่องใช้ในการประกอบอาชีพ | -เพื่อลดต้นทุนค่าใช้จ่ายในการประกอบอาชีพของประชาชนในพื้นที่ | -จัดโครงการสนับสนุนวัสดุอุปกรณ์เครื่องมือเครื่องใช้ในการประกอบอาชีพของกลุ่มอาชีพต่างๆ | ๑๐๐,๐๐๐ | ๑๐๐,๐๐๐ | ๑๐๐,๐๐๐ | ๑๐๐,๐๐๐ | ๑๐๐,๐๐๐ | มีการจัดทำโครงการสนับสนุนวัสดุอุปกรณ์ในการประกอบอาชีพของกลุ่มอาชีพต่างๆ ในชุมชน จำนวน ๑ โครงการ | สามารถลดต้นทุนค่าใช้จ่ายของกลุ่มอาชีพในชุมชนระดับหนึ่ง | สำนักปลัดฯ |
| ๓ | ส่งเสริมสนับสนุนกลุ่ม OTOP ของดีในตำบล | -เพื่อพัฒนามาตรฐานผลิตภัณฑ์ของสินค้า OTOP ในตำบล | -จัดโครงการส่งเสริมการลงทุนสินค้า/ประชาชนสัมพันธ์สินค้าของดีในตำบล | ๕๐,๐๐๐ | ๕๐,๐๐๐ | ๕๐,๐๐๐ | ๕๐,๐๐๐ | ๕๐,๐๐๐ | มีการจัดโครงการส่งเสริมการลงทุนสินค้า/ประชาชนสัมพันธ์สินค้าของดีในตำบล จำนวน ๑ โครงการ | ของดีในตำบลได้เป็นที่รู้จัก มีมาตรฐานสินค้า OTOP | สำนักปลัดฯ |

๑. ยุทธศาสตร์ที่ ๑ การพัฒนาเศรษฐกิจท้องถิ่นและส่งเสริมอาชีพชุมชน

๑.๒ แผนงาน สร้างความเข้มแข็งของชุมชน

| ที่ | โครงการ | วัตถุประสงค์ | เป้าหมาย (ผลผลิตของโครงการ) | งบประมาณ | | | | | ตัวชี้วัด (KPI) | ผลที่คาดว่าจะ จะได้รับ | หน่วยงาน ที่รับผิดชอบ |
|-----|--|--|---|---------------|---------------|---------------|---------------|---------------|---|--|--------------------------|
| | | | | ๒๕๖๖ (บาท) | ๒๕๖๗ (บาท) | ๒๕๖๘ (บาท) | ๒๕๖๙ (บาท) | ๒๕๗๐ (บาท) | | | |
| ๔ | ส่งเสริมและสนับสนุนอาชีพการเพาะปลูกและการเลี้ยงสัตว์บูรณาการร่วมกันระหว่าง สนง. เกษตรอำเภอเมืองปัตตานี | -เพื่อเป็นการกระตุ้นการผลิตให้กับเกษตรกรได้เป็นอย่างดี | -จัดโครงการซื้อพันธุ์พืชและพันธุ์สัตว์ให้แก่กลุ่มเกษตรกร/สนับสนุนปัจจัยการผลิตด้านการเกษตรแก่กลุ่มต่างๆ จำนวน ๑ โครงการ | ๘๐,๐๐๐ | ๘๐,๐๐๐ | ๘๐,๐๐๐ | ๘๐,๐๐๐ | ๘๐,๐๐๐ | มีการจัดโครงการจัดซื้อพันธุ์สัตว์ให้แก่กลุ่มเกษตรกร/สนับสนุนปัจจัยการผลิตด้านการเกษตร จำนวน ๑ โครงการ | สามารถลดรายจ่ายและกระตุ้นการผลิตให้กับเกษตรกรได้เป็นอย่างดี | สำนักปลัดฯ |
| ๕ | โครงการส่งเสริมพัฒนาอาชีพตามหลักปรัชญาเศรษฐกิจพอเพียง | -เพื่อสร้างอาชีพการเกษตรตามแนวเศรษฐกิจพอเพียง -เพื่อให้ตระหนักในการใช้ชีวิตตามแนวทางเศรษฐกิจพอเพียง | -จัดโครงการอบรมให้ความรู้เกี่ยวกับเศรษฐกิจพอเพียง/ส่งเสริมอาชีพการเกษตรตามแนวทางเศรษฐกิจพอเพียง จำนวน ๑ โครงการ | ๕๐,๐๐๐ | ๕๐,๐๐๐ | ๕๐,๐๐๐ | ๕๐,๐๐๐ | ๕๐,๐๐๐ | มีการอบรมให้ความรู้เกี่ยวกับเศรษฐกิจพอเพียง/ส่งเสริมอาชีพตามแนวทางเศรษฐกิจพอเพียง จำนวน ๑ โครงการ | ประชาชนสามารถนำไปปรับใช้ในชีวิตประจำวันได้ -สามารถเพิ่มรายได้ ลดรายจ่ายในบางส่วนได้ | สำนักปลัดฯ |
| ๖ | สนับสนุนกิจกรรมศูนย์ถ่ายทอดเทคโนโลยีการเกษตรประจำตำบล | -เพื่อส่งเสริมกิจกรรมศูนย์ถ่ายทอดเทคโนโลยีการเกษตร | -จัดโครงการบูรณาการร่วมกันระหว่างศูนย์ถ่ายทอดเทคโนโลยีการเกษตรกับ อบต.ปยุต -สนับสนุนงบประมาณในการดำเนินงานของศูนย์ถ่ายทอดเทคโนโลยี | ๕๐,๐๐๐ | ๕๐,๐๐๐ | ๕๐,๐๐๐ | ๕๐,๐๐๐ | ๕๐,๐๐๐ | มีการจัดโครงการบูรณาการร่วมกันระหว่างศูนย์ถ่ายทอดเทคโนโลยี จำนวน ๑ โครงการ | ประชาชนสามารถได้รับความรู้เกี่ยวกับการเกษตรได้ถูกต้อง | สำนักปลัดฯ |
| ๗ | โครงการแก้ไขปัญหาคความยากจนเชิงบูรณาการ | -เพื่อยกระดับรายได้ของครัวเรือนตกเกณฑ์ จปฐ. | -จัดโครงการแก้ไขปัญหาคความยากจนเชิงบูรณาการ จำนวน ๗ หมู่บ้าน ฯลฯ | ๘๐,๐๐๐ | ๘๐,๐๐๐ | ๘๐,๐๐๐ | ๘๐,๐๐๐ | ๘๐,๐๐๐ | มีการจัดโครงการแก้ไขปัญหาคความยากจนเชิงบูรณาการจำนวน ๗ หมู่ | ครัวเรือนมีรายได้เพิ่มขึ้น สามารถยกระดับคุณภาพชีวิตให้ดีขึ้น | สำนักปลัดฯ พัฒนาชุมชน |

๑. ยุทธศาสตร์ที่ ๑ การพัฒนาเศรษฐกิจท้องถิ่นและส่งเสริมอาชีพชุมชน

๑.๒ แผนงาน สร้างความเข้มแข็งของชุมชน

| ที่ | โครงการ | วัตถุประสงค์ | เป้าหมาย (ผลผลิตของโครงการ) | งบประมาณ | | | | | ตัวชี้วัด (KPI) | ผลที่คาดว่าจะ จะได้รับ | หน่วยงาน ที่รับผิดชอบ |
|-----|----------------------------------|---|--|---------------|---------------|---------------|---------------|---------------|--|---|--------------------------|
| | | | | ๒๕๖๖ (บาท) | ๒๕๖๗ (บาท) | ๒๕๖๘ (บาท) | ๒๕๖๙ (บาท) | ๒๕๗๐ (บาท) | | | |
| ๘ | พัฒนาหมู่บ้านเศรษฐกิจ พอเพียง | -เพื่อส่งเสริมและสนับสนุน การมีส่วนร่วมในการพัฒนา ตนเองและชุมชนอย่างมีทิศทาง ที่สอดคล้องตามหลักปรัชญา เศรษฐกิจพอเพียง | -จัดโครงการพัฒนาหมู่บ้านเศรษฐกิจ พอเพียง/ศึกษาดูงานหมู่บ้านเศรษฐกิจ พอเพียง จำนวน ๑ โครงการ ฯลฯ | ๑๐๐,๐๐๐ | ๑๒๐,๐๐๐ | ๑๕๐,๐๐๐ | ๑๗๐,๐๐๐ | ๑๗๐,๐๐๐ | มีการจัดโครงการ พัฒนาหมู่บ้านเศรษฐกิจ พอเพียง/ศึกษาดูงาน หมู่บ้านเศรษฐกิจพอเพียง จำนวน ๑ โครงการ | หมู่บ้านมีการพัฒนาตนเอง และชุมชนอย่างมีทิศทางที่ สอดคล้องตามหลักปรัชญา เศรษฐกิจพอเพียง | สำนักปลัดฯ พัฒนาชุมชน |
| รวม | จำนวน ๘ โครงการ | - | - | ๖๑๐,๐๐๐ | ๖๑๐,๐๐๐ | ๖๑๐,๐๐๐ | ๖๑๐,๐๐๐ | ๖๑๐,๐๐๐ | | - | - |

รายละเอียดโครงการพัฒนา
แผนพัฒนาท้องถิ่น (พ.ศ. ๒๕๖๖ - ๒๕๗๐)
สำหรับ องค์กรปกครองส่วนท้องถิ่นดำเนินการ
องค์การบริหารส่วนตำบลปยุต อำเภอเมืองปัตตานี จังหวัดปัตตานี

- ก. ยุทธศาสตร์จังหวัดที่ ๑ การเสริมสร้างความมั่นคง พัฒนาโครงสร้างพื้นฐานและเชื่อมโยงการคมนาคม
- ข. ยุทธศาสตร์การพัฒนาขององค์กรปกครองส่วนท้องถิ่นในเขตจังหวัดปัตตานี ยุทธศาสตร์ที่ ๒ การพัฒนาโครงสร้างพื้นฐาน บริการสาธารณะ และการจัดการพลังงาน
๒. ยุทธศาสตร์ที่ ๒ การพัฒนาโครงสร้างพื้นฐาน บริการสาธารณะ และการจัดการพลังงาน

๒.๑ แผนงานเคหะและชุมชน

| ที่ | โครงการ | วัตถุประสงค์ | เป้าหมาย (ผลผลิตของโครงการ) | งบประมาณและที่ผ่านมา | | | | | ตัวชี้วัด (KPI) | ผลที่คาดว่าจะได้รับ | หน่วยงาน ที่รับผิดชอบ |
|-----|--|--|--|----------------------|---------------|---------------|---------------|---------------|--|--|--------------------------|
| | | | | ๒๕๖๖ (บาท) | ๒๕๖๗ (บาท) | ๒๕๖๘ (บาท) | ๒๕๖๙ (บาท) | ๒๕๗๐ (บาท) | | | |
| ๑ | จัดทำลูกระนาดบนผิวจราจร | เพื่อลดอัตราการเกิดอุบัติเหตุบนท้องถนน | จัดทำลูกระนาดบนผิวจราจรในเขตตำบลปยุตครบทั้ง ๗ หมู่บ้าน | ๑๐๐,๐๐๐ | ๑๐๐,๐๐๐ | ๑๐๐,๐๐๐ | ๑๐๐,๐๐๐ | ๑๐๐,๐๐๐ | มีการจัดทำลูกระนาดบนผิวจราจรในเขตตำบลปยุตครบ ๗ หมู่บ้าน | สามารถลดอัตราการเกิดอุบัติเหตุบนท้องถนนได้ในระดับหนึ่ง | กองช่าง |
| ๒ | จัดซื้อแผงกันจราจรและไฟกระพริบบอกทาง | เพื่อลดความเสี่ยงในการเกิดอุบัติเหตุในเขตพื้นที่ตำบลปยุต | จัดซื้อแผงกันจราจรและไฟกระพริบบอกทาง บิลละ ๑ ครั้ง | ๒๐๐,๐๐๐ | ๒๐๐,๐๐๐ | ๒๐๐,๐๐๐ | ๒๐๐,๐๐๐ | ๒๐๐,๐๐๐ | มีการจัดซื้อแผงกันจราจรและไฟกระพริบบอกทาง บิลละ ๑ ครั้ง | สามารถลดความเสี่ยงในการเกิดอุบัติเหตุในเขตพื้นที่ตำบลปยุตได้ในระดับหนึ่ง | กองช่าง |
| ๓ | ติดตั้งสัญญาณไฟจราจรบริเวณจุดเสี่ยงในพื้นที่ | เพื่อลดความเสี่ยงในการเกิดอุบัติเหตุในเขตพื้นที่ตำบลปยุต | ติดตั้งสัญญาณไฟจราจรบริเวณจุดเสี่ยงในพื้นที่ให้ครบทั้ง ๗ หมู่บ้าน | ๑,๐๐๐,๐๐๐ | ๑,๐๐๐,๐๐๐ | ๑,๐๐๐,๐๐๐ | ๑,๐๐๐,๐๐๐ | ๑,๐๐๐,๐๐๐ | มีการติดตั้งสัญญาณไฟจราจรบริเวณจุดเสี่ยงในพื้นที่ครบ ๗ หมู่บ้าน | สามารถลดความเสี่ยงในการเกิดอุบัติเหตุในเขตพื้นที่ตำบลปยุตได้ในระดับหนึ่ง | กองช่าง |
| ๔ | ติดตั้งกระจกโค้งจราจรบริเวณจุดเสี่ยง | เพื่อลดความเสี่ยงในการเกิดอุบัติเหตุในเขตพื้นที่ตำบลปยุต | ติดตั้งกระจกโค้งจราจรบริเวณจุดเสี่ยงในพื้นที่ให้ครบทั้ง ๗ หมู่บ้าน | ๒๐๐,๐๐๐ | ๒๐๐,๐๐๐ | ๒๐๐,๐๐๐ | ๒๐๐,๐๐๐ | ๒๐๐,๐๐๐ | มีการติดตั้งกระจกโค้งจราจรบริเวณจุดเสี่ยงครบ ๗ หมู่บ้าน | สามารถลดความเสี่ยงในการเกิดอุบัติเหตุในเขตพื้นที่ตำบลปยุตได้ในระดับหนึ่ง | กองช่าง |
| ๕ | ค่าใช้จ่ายในการป้องกันและแก้ไขปัญหาน้ำท่วมขังในพื้นที่ | เพื่อแก้ไขปัญหาคาระบายน้ำท่วมขังในพื้นที่ | จัดโครงการป้องกันและแก้ไขปัญหาน้ำท่วมขังในพื้นที่ จำนวน ๑ โครงการ | ๑๐๐,๐๐๐ | ๑๕๐,๐๐๐ | ๒๐๐,๐๐๐ | ๒๕๐,๐๐๐ | ๒๕๐,๐๐๐ | มีการจัดโครงการป้องกันและแก้ไขปัญหาน้ำท่วมขังในพื้นที่ จำนวน ๑ โครงการ | มีการระบายน้ำได้ดีขึ้นสามารถลดปัญหาน้ำท่วมขังในพื้นที่ได้ระดับหนึ่ง | กองช่าง |
| รวม | จำนวน ๕ โครงการ | | | ๑,๖๐๐,๐๐๐ | ๑๕๐,๐๐๐ | ๒๐๐,๐๐๐ | ๒๕๐,๐๐๐ | ๒๕๐,๐๐๐ | | | |

๒. ยุทธศาสตร์ที่ ๒ การพัฒนาโครงสร้างพื้นฐาน บริการสาธารณะ และการจัดการพลังงาน

๒.๒ แผนงานอุตสาหกรรมและการโยธา

| ที่ | โครงการ | วัตถุประสงค์ | เป้าหมาย (ผลผลิตของโครงการ) | งบประมาณและที่ผ่านมา | | | | | ตัวชี้วัด (KPI) | ผลที่คาดว่าจะได้รับ | หน่วยงาน ที่รับผิดชอบ |
|-----|--|--|---|----------------------|---------------|---------------|---------------|---------------|--|---|--------------------------|
| | | | | ๒๕๖๖ (บาท) | ๒๕๖๗ (บาท) | ๒๕๖๘ (บาท) | ๒๕๖๙ (บาท) | ๒๕๗๐ (บาท) | | | |
| ๑ | ปรับปรุง/ซ่อมแซม/บำรุงรักษาถนนภายในตำบล | เพื่อให้ถนนได้รับการบำรุงรักษาให้อยู่ในสภาพที่ใช้งานได้ดี | ปรับปรุง/ซ่อมแซม/บำรุงรักษาถนนภายในตำบลทุกจุดตลอดทั้งปี | ๕๐๐,๐๐๐ | ๕๐๐,๐๐๐ | ๕๐๐,๐๐๐ | ๕๐๐,๐๐๐ | ๕๐๐,๐๐๐ | มีการปรับปรุง/ซ่อมแซม/บำรุงรักษาถนนภายในตำบลตลอดทั้งปี | ประชาชนมีเส้นทางสัญจรไปมาสะดวกขึ้น | กองช่าง |
| ๒ | ปรับปรุง/ซ่อมแซม/บำรุงรักษา/ขุดคู/ขุดลอกท่อระบายน้ำภายในตำบลปยุต | เพื่อให้มีการระบายน้ำที่ดีขึ้น แก้ไขปัญหาน้ำท่วมขังได้ | ปรับปรุง/ซ่อมแซม/บำรุงรักษา/ขุดลอกท่อ/คูระบายน้ำภายในตำบลปยุต ฯลฯ | ๕๐๐,๐๐๐ | ๕๐๐,๐๐๐ | ๕๐๐,๐๐๐ | ๕๐๐,๐๐๐ | ๕๐๐,๐๐๐ | มีการปรับปรุง/ซ่อมแซม/บำรุงรักษา/ขุดลอกท่อ/คูระบายน้ำภายในตำบลตลอดทั้งปี | มีการระบายน้ำที่ดีขึ้น ลดปัญหาน้ำท่วมขังได้ | กองช่าง |
| ๓ | จัดทำฝาคูระบายน้ำในพื้นที่ทั้งหมด | เพื่อความปลอดภัยของผู้ใช้ถนนภายในตำบล | จัดทำฝาคูระบายน้ำในพื้นที่ทั้งหมดครบ ๗ หมู่บ้าน | ๒๐๐,๐๐๐ | ๒๐๐,๐๐๐ | ๒๐๐,๐๐๐ | ๒๐๐,๐๐๐ | ๒๐๐,๐๐๐ | มีการจัดทำฝาคูระบายน้ำในพื้นที่ครบ ๗ หมู่บ้าน | ประชาชนมีความปลอดภัยในการใช้ถนนมากขึ้น | กองช่าง |
| ๔ | ขุดลอกคลองสาธารณะ | เพื่อแก้ไขปัญหาการระบายน้ำไม่ทันและน้ำท่วมขังในพื้นที่ | ขุดลอกคลองสาธารณะในเขตตำบลปยุต อย่างน้อยปีละ ๑ ครั้ง | ๕๐๐,๐๐๐ | ๕๐๐,๐๐๐ | ๕๐๐,๐๐๐ | ๕๐๐,๐๐๐ | ๕๐๐,๐๐๐ | มีการขุดลอกคลองสาธารณะในเขตตำบลเป็นประจำทุกปี | มีการระบายน้ำที่ดีขึ้น ลดปัญหาน้ำท่วมขังได้ | กองช่าง |
| ๕ | ก่อสร้างถนน คสล.ม.๕ สายบ้านแวบิเตาะ | เพื่อให้ประชาชนมีเส้นทางสัญจรไปมาได้มาตรฐานและมีความสะดวกมากขึ้น | ก่อสร้างถนน คสล.ม.๕ สายบ้านแวบิเตาะ ขนาดกว้าง ๓.๐๐ ม. ยาว ๕๐.๐๐ ม. หน้า ๐.๑๒ ม. | - | ๑๒๔,๕๐๐ | - | - | - | มีการก่อสร้างถนน คสล. หมู่ ๕ สายบ้านแวบิเตาะ จำนวน ๑ สาย | ประชาชนมีเส้นทางสัญจรไปมาสะดวกยิ่งขึ้น | กองช่าง |
| ๖ | ก่อสร้างถนน คสล. สายริมคลอง ม.๖ - ม.๗ | เพื่อให้ประชาชนมีเส้นทางสัญจรไปมาได้มาตรฐานและมีความสะดวกมากขึ้น | ก่อสร้างถนน คสล.สายริมคลอง ม.๖ - ม.๗ ขนาดกว้าง ๔.๐๐ เมตร ยาว ๑,๐๐๐.๐๐ ม. หน้า ๐.๑๕ ม. | ๓,๓๒๐,๐๐๐ | - | - | - | - | มีการก่อสร้างถนน คสล. สายริมคลอง ม.๖ - ม.๗ จำนวน ๑ สาย | ประชาชนมีเส้นทางสัญจรไปมาสะดวกยิ่งขึ้น | กองช่าง |
| ๗ | ก่อสร้างถนน คสล. ม.๗ สายบ้านกะละห์ โตะกะ | เพื่อให้ประชาชนมีเส้นทางสัญจรไปมาได้มาตรฐานและมีความสะดวกมากขึ้น | ก่อสร้างถนน คสล. ม.๗ สายบ้านกะละห์ โตะกะ ขนาดกว้าง ๔.๐๐ ม. ยาว ๑๐๐.๐๐ ม. หน้า ๐.๑๕ ม. | - | ๓๒๓๐๐๐ | - | - | - | มีการก่อสร้างถนน คสล. ม.๗ สายบ้านกะละห์ โตะกะ จำนวน ๑ สาย | ประชาชนมีเส้นทางสัญจรไปมาสะดวกยิ่งขึ้น | กองช่าง |

๒. ยุทธศาสตร์ที่ ๒ การพัฒนาโครงสร้างพื้นฐาน บริการสาธารณะ และการจัดการพลังงาน

๒.๒ แผนงานอุตสาหกรรมและการโยธา

| ที่ | โครงการ | วัตถุประสงค์ | เป้าหมาย (ผลผลิตของโครงการ) | งบประมาณและที่ผ่านมา | | | | | ตัวชี้วัด (KPI) | ผลที่คาดว่าจะได้รับ | หน่วยงาน ที่รับผิดชอบ |
|-----|---|---|---|----------------------|---------------|---------------|---------------|---------------|---|--|--------------------------|
| | | | | ๒๕๖๖ (บาท) | ๒๕๖๗ (บาท) | ๒๕๖๘ (บาท) | ๒๕๖๙ (บาท) | ๒๕๗๐ (บาท) | | | |
| ๘ | ก่อสร้างคูระบายน้ำ คสล. ม.๑ สายหลัก บ้านรามง | เพื่อให้มีการระบายน้ำที่ดีขึ้น และแก้ไขปัญหาท่วมขัง ในพื้นที่ | ก่อสร้างคูระบายน้ำ คสล. ม.๑ สาย หลักบ้านรามง ขนาดกว้าง ๐.๕๐ ม. ยาว ๘๒๐.๐๐ ม. ลึก ๐.๘๐ ม. หนา ๐.๑๐ ม. | ๓,๑๑๖,๐๐๐ | - | - | - | - | มีการก่อสร้างคูระบายน้ำ คสล. ม.๑ สายหลักบ้าน รามง จำนวน ๑ สาย | มีการระบายน้ำที่ดีขึ้น ลดปัญหาน้ำท่วมขังได้ | กองช่าง |
| ๙ | ก่อสร้างคูระบายน้ำ คสล. ม.๖ สายสุหงากาลี -สะดวา . | เพื่อให้มีการระบายน้ำที่ดีขึ้น และแก้ไขปัญหาท่วมขัง ในพื้นที่ | ก่อสร้างคูระบายน้ำ คสล. ม.๖ สาย สุหงากาลี-สะดวา ขนาดกว้าง ๐.๖๐ ม. ยาว ๑,๓๐๐ ม. ลึก ๐.๘๐ ม. หนา ๐.๑๐ ม. | - | ๓,๒๕๐,๐๐๐ | - | - | - | มีการก่อสร้างคูระบายน้ำ คสล. ม.๖ สายสุหงากาลี -สะดวา จำนวน ๑ สาย | มีการระบายน้ำที่ดีขึ้น ลดปัญหาน้ำท่วมขังได้ | กองช่าง |
| ๑๐ | ก่อสร้างคูระบายน้ำ คสล. ม.๖ หลังโรงเรียน ปยุตประชารักษ์ | เพื่อให้มีการระบายน้ำที่ดีขึ้น และแก้ไขปัญหาท่วมขัง ในพื้นที่ | ก่อสร้างคูระบายน้ำ คสล. ม.๖ หลังโรงเรียนปยุตประชารักษ์ ขนาดกว้าง ๐.๕๐ ม. ยาว ๑๐๐.๐๐ ม. ลึก ๐.๘๐ ม. หนา ๐.๑๐ ม. | - | - | - | - | ๓๒๐,๐๐๐ | มีการก่อสร้างคูระบายน้ำ คสล. ม.๖ หลังโรงเรียน ปยุตประชารักษ์ จำนวน ๑ สาย | มีการระบายน้ำที่ดีขึ้น ลดปัญหาน้ำท่วมขังได้ | กองช่าง |
| ๑๑ | ก่อสร้างคูระบายน้ำ คสล. ม.๓ สายบ้าน แอบนยี | เพื่อให้มีการระบายน้ำที่ดีขึ้น และแก้ไขปัญหาท่วมขัง ในพื้นที่ | ก่อสร้างคูระบายน้ำ คสล. ม.๓ สายบ้านแอบนยี ขนาดกว้าง ๐.๕๐ ม. ยาว ๑๔๕.๐๐ ม. ลึก ๐.๘๐ ม. หนา ๐.๑๐ ม. | - | ๗๒๕,๐๐๐ | - | - | - | มีการก่อสร้างคูระบายน้ำ คสล. ม.๓ สายบ้านแอบ นยี จำนวน ๑ สาย | มีการระบายน้ำที่ดีขึ้น ลดปัญหาน้ำท่วมขังได้ | กองช่าง |
| ๑๒ | ก่อสร้างคูระบายน้ำ คสล. ม.๗ (ซอยแซแระ ช่วงที่ ๒) | เพื่อให้มีการระบายน้ำที่ดีขึ้น และแก้ไขปัญหาท่วมขัง ในพื้นที่ | ก่อสร้างคูระบายน้ำ คสล. ม.๗ (ซอยแซแระ ช่วงที่ ๒) ขนาดกว้าง ๐.๕๐ ม. ยาว ๑๙๕.๐๐ ม. ลึก ๐.๘๐ม. หนา ๐.๑๐ ม. | - | ๙๗๕,๐๐๐ | - | - | - | มีการก่อสร้างคูระบายน้ำ คสล. ม.๗ (ซอยแซแระ ช่วงที่ ๒) จำนวน ๑ สาย | มีการระบายน้ำที่ดีขึ้น ลดปัญหาน้ำท่วมขังได้ | กองช่าง |

๒. ยุทธศาสตร์ที่ ๒ การพัฒนาโครงสร้างพื้นฐาน บริการสาธารณะ และการจัดการพลังงาน

๒.๒ แผนงานอุตสาหกรรมและการโยธา

| ที่ | โครงการ | วัตถุประสงค์ | เป้าหมาย (ผลผลิตของโครงการ) | งบประมาณ | | | | | ตัวชี้วัด (KPI) | ผลที่คาดว่าจะ ได้รับ | หน่วยงาน ที่รับผิดชอบ |
|-----|---|---|--|---------------|---------------|---------------|---------------|---------------|---|--|--------------------------|
| | | | | ๒๕๖๖ (บาท) | ๒๕๖๗ (บาท) | ๒๕๖๘ (บาท) | ๒๕๖๙ (บาท) | ๒๕๗๐ (บาท) | | | |
| ๑๓ | ก่อสร้างคูระบายน้ำ คสล.ม.๗ ซอยมาปะ | เพื่อให้มีการระบายน้ำที่ดีขึ้น และแก้ไขปัญหาท่วมขัง ในพื้นที่ | ก่อสร้างคูระบายน้ำ คสล. ม.๗ ซอย มาปะ ขนาดกว้าง ๐.๕๐ ม. ยาว ๑๐๗.๐๐ ม. ลึก ๐.๘๐ ม. หนา ๐.๑๐ ม. | - | ๕๓๕,๐๐๐ | - | - | - | มีการก่อสร้างคูระบายน้ำ คสล. ม.๗ ซอยมาปะ จำนวน ๑ สาย | มีการระบายน้ำที่ดีขึ้น ลดปัญหาน้ำท่วมขังได้ | กองช่าง |
| ๑๔ | ก่อสร้างคูระบายน้ำ คสล. ม.๗ สายมัสยิด บาชาเปาะเคร์ | เพื่อให้มีการระบายน้ำที่ดีขึ้น และแก้ไขปัญหาท่วมขัง ในพื้นที่ | ก่อสร้างคูระบายน้ำ คสล. ม.๗ สายมัสยิดบาชาเปาะเคร์ ขนาด กว้าง ๐.๕๐ ม. ยาว ๑๖๐.๐๐ ม. ลึก ๐.๘๐ ม. หนา ๐.๑๐ ม. | - | - | ๘๐๐,๐๐๐ | - | - | มีการก่อสร้างคูระบายน้ำ คสล. ม.๗ สายมัสยิด บาชาเปาะเคร์ จำนวน ๑ สาย | มีการระบายน้ำที่ดีขึ้น ลดปัญหาน้ำท่วมขังได้ | กองช่าง |
| ๑๕ | ก่อสร้างคูระบายน้ำ คสล. ม.๑ สายรามงใน -ทางหลวง | เพื่อให้มีการระบายน้ำที่ดีขึ้น และแก้ไขปัญหาท่วมขัง ในพื้นที่ | ก่อสร้างคูระบายน้ำ คสล. ม.๑ สายรามงใน-ทางหลวง ขนาดกว้าง ๐.๕๐ ม. ยาว ๕๐๐.๐๐ ม. ลึก ๐.๘๐ ม. หนา ๐.๑๐ ม. | ๒,๕๐๐,๐๐๐ | - | - | - | - | มีการก่อสร้างคูระบายน้ำ คสล. ม.๑ สายรามงใน- ทางหลวง จำนวน ๑ สาย | มีการระบายน้ำที่ดีขึ้น ลดปัญหาน้ำท่วมขังได้ | กองช่าง |
| ๑๖ | ก่อสร้างคูระบายน้ำ คสล. ม.๒ สายข้าง มัสยิดฮาฟิด | เพื่อให้มีการระบายน้ำที่ดีขึ้น และแก้ไขปัญหาท่วมขัง ในพื้นที่ | ก่อสร้างคูระบายน้ำ คสล. ม.๒ สายข้างมัสยิดฮาฟิด ขนาดกว้าง ๐.๕๐ ม. ยาว ๔๘๐.๐๐ ม. ลึก ๐.๘๐ ม. หนา ๐.๑๐ ม. | - | - | - | - | ๒,๔๐๐,๐๐๐ | มีการก่อสร้างคูระบายน้ำ คสล. ม.๒ สายข้างมัสยิด ฮาฟิด จำนวน ๑ สาย | มีการระบายน้ำที่ดีขึ้น ลดปัญหาน้ำท่วมขังได้ | กองช่าง |
| ๑๗ | บุกเบิกถนนลูกรังพร้อม ฝัगत่ระบายน้ำ ม.๕ สายหน้ามัสยิด-บาโระ เมาะนิ | เพื่อให้ประชาชนมีเส้นทาง สัญจรไปมาได้มาตรฐานและ สะดวกขึ้น | บุกเบิกถนนลูกรังพร้อมฝัगत่ ระบายน้ำ คสล. ม.๕ สายหน้ามัสยิด -บาโระเมาะนิ โดยบุกเบิกถนน ลูกรังขนาดกว้าง ๔.๐๐ เมตร ยาว ๒๐๐.๐๐ เมตร หนาเฉลี่ย ๐.๒๐ | - | - | - | - | ๓๖๘,๐๐๐ | มีการบุกเบิกถนนลูกรัง พร้อมฝัगत่ระบายน้ำ ม.๕ สายหน้ามัสยิด- บาโระเมาะนิ จำนวน ๑ สาย | มีการระบายน้ำที่ดีขึ้น ลดปัญหาน้ำท่วมขังได้และ มีเส้นทางสัญจรไปมา สะดวก | กองช่าง |

๒. ยุทธศาสตร์ที่ ๒ การพัฒนาโครงสร้างพื้นฐาน บริการสาธารณะ และการจัดการพลังงาน

๒.๒ แผนงานอุตสาหกรรมและการโยธา

| ที่ | โครงการ | วัตถุประสงค์ | เป้าหมาย (ผลผลิตของโครงการ) | งบประมาณ | | | | | ตัวชี้วัด (KPI) | ผลที่คาดว่าจะ จะได้รับ | หน่วยงาน ที่รับผิดชอบ |
|-----|--|---|---|---------------|---------------|---------------|---------------|---------------|--|--|--------------------------|
| | | | | ๒๕๖๖ (บาท) | ๒๕๖๗ (บาท) | ๒๕๖๘ (บาท) | ๒๕๖๙ (บาท) | ๒๕๗๐ (บาท) | | | |
| | | | เมตร พร้อมฝังท่อระบายน้ำ คสล. ขนาดเส้นผ่านศูนย์กลาง ๐.๘๐ ม. จำนวน ๑ จุด ๆ ละ ๖ ท่อน | | | | | | | | |
| ๑๘ | ก่อสร้างคูระบายน้ำ คสล. ม.๗ สายบ้าน แบแอชลมา | เพื่อให้มีการระบายน้ำที่ดีขึ้น และสามารถแก้ไขปัญหาน้ำท่วมขังในพื้นที่ได้ | ก่อสร้างคูระบายน้ำ คสล. ม.๗ สายบ้านแบแอชลมา โดยมีขนาด ความกว้าง ๐.๕๐ เมตร ยาว ๘๔.๐๐ เมตร ลึก ๐.๘๐ เมตร หนา ๐.๑๐ เมตร | - | - | - | ๓๓๖,๐๐๐ | - | มีการก่อสร้างคูระบายน้ำ คสล. ม.๗ สายบ้านแบ แอชลมา จำนวน ๑ สาย | มีการระบายน้ำที่ดีขึ้น ลดปัญหาน้ำท่วมขังได้ ระดับหนึ่ง | กองช่าง |
| ๑๙ | ก่อสร้างคูระบายน้ำ คสล. ม.๕ สายบ้านจูเอ็ง -บ้านเปาะซูโมะ | เพื่อให้มีการระบายน้ำที่ดีขึ้น และสามารถแก้ไขปัญหาน้ำท่วมขังในพื้นที่ได้ | ก่อสร้างคูระบายน้ำ คสล. ม.๕ สายบ้านจูเอ็ง - บ้านเปาะซูโมะ โดยมีขนาดความกว้าง ๐.๕๐ เมตร ยาว ๒๐๐.๐๐ เมตร ลึก ๐.๘๐ เมตร หนา ๐.๑๐เมตร | - | - | - | - | ๗๖๐,๐๐๐ | มีการก่อสร้างคูระบายน้ำ คสล. ม.๕ สายบ้านจูเอ็ง- บ้านเปาะซูโมะ จำนวน ๑ สาย | มีการระบายน้ำที่ดีขึ้น ลดปัญหาน้ำท่วมขัง ได้ระดับหนึ่ง | กองช่าง |
| ๒๐ | ก่อสร้างคูระบายน้ำ คสล. ม.๗ สายมัสยิด ฮาพิต-บ้านวันดี | เพื่อให้มีการระบายน้ำที่ดีขึ้น และสามารถแก้ไขปัญหาน้ำท่วมขังในพื้นที่ได้ | ก่อสร้างคูระบายน้ำ คสล. ม.๗ สาย มัสยิดฮาพิต-บ้านวันดี โดยมีขนาด ความกว้าง ๐.๕๐ เมตร ยาว ๑๔๐.๐๐ เมตร ลึก ๐.๘๐ เมตร หนา ๐.๑๐ เมตร | - | - | ๕๓๒,๐๐๐ | - | - | มีการก่อสร้างคูระบายน้ำ คสล. ม.๗ สายมัสยิด ฮาพิต-บ้านวันดี จำนวน ๑ สาย | มีการระบายน้ำที่ดีขึ้น ลดปัญหาน้ำท่วมขังได้ ระดับหนึ่ง | กองช่าง |

๒. ยุทธศาสตร์ที่ ๒ การพัฒนาโครงสร้างพื้นฐาน บริการสาธารณะ และการจัดการพลังงาน

๒.๒ แผนงานอุตสาหกรรมและการโยธา

| ที่ | โครงการ | วัตถุประสงค์ | เป้าหมาย (ผลผลิตของโครงการ) | งบประมาณ | | | | | ตัวชี้วัด (KPI) | ผลที่คาดว่าจะได้รับ | หน่วยงาน ที่รับผิดชอบ |
|-----|---|--|--|---------------|---------------|---------------|---------------|---------------|---|---|--------------------------|
| | | | | ๒๕๖๖ (บาท) | ๒๕๖๗ (บาท) | ๒๕๖๘ (บาท) | ๒๕๖๙ (บาท) | ๒๕๗๐ (บาท) | | | |
| ๒๑ | ขุดลอกคลองสาย แม่น้ำปัดตานี | เพื่อให้มีการระบายน้ำที่ดีขึ้น และแก้ไขปัญหาน้ำท่วมขัง ในพื้นที่ | ขุดลอกคลองสายแม่น้ำปัดตานี ม.๓ โดยมีขนาดกว้าง ๗.๐๐ เมตร ยาว ๓,๐๐๐ เมตร ลึกเฉลี่ย ๓.๕๐ เมตร | - | ๘๗๘,๐๐๐ | - | - | - | มีการขุดลอกคลองสาย แม่น้ำปัดตานี จำนวน ๑ ครั้ง | มีการระบายน้ำได้ดีขึ้น ลดปัญหาน้ำท่วมขังได้ ระดับหนึ่ง | กองช่าง |
| ๒๒ | ก่อสร้างถนน คสล.พร้อม ฝัगत้อระบายน้ำ คสล. และบ่อพัก คสล. ม.๗ สายภาษาเปาเตร์ - มัสยิดเขียว | เพื่อให้ประชาชนมีเส้นทาง สัญจรไปมาได้มาตรฐานและ มีความสะดวกมากขึ้น | ก่อสร้างถนน คสล. พร้อมฝัगत้อระบาย น้ำ คสล. และบ่อพัก คสล. ม.๗ สาย ภาษาเปาเตร์-มัสยิดเขียว โดยมีถนน ขนาดกว้าง ๔.๐๐ ม. ยาว ๘๕๐.๐๐ ม. หนา ๐.๑๕ ม. พร้อมฝัगत้อระบาย น้ำ คสล. ขนาดเส้นผ่านศูนย์กลาง ๐.๖๐ เมตร และบ่อพัก คสล. ขนาด กว้าง ๑.๐๐ เมตร ยาว ๑.๐๐ เมตร สูง ๑.๐๐ เมตร | ๖,๑๒๐,๐๐๐ | - | - | - | - | มีการก่อสร้างถนน คสล. พร้อมฝัगत้อระบายน้ำ คสล.ม.๗ สายภาษาเปาเตร์ -มัสยิดเขียว จำนวน ๑ สาย | ประชาชนมีเส้นทางสัญจร ไปมาสะดวกขึ้น | กองช่าง |
| ๒๓ | ก่อสร้างสะพานลอย ข้ามถนนบริเวณหน้า โรงเรียนชุมชนบ้านปยุต | เพื่อความปลอดภัยของเด็ก นักเรียนและลดอัตราการเกิด อุบัติเหตุได้ | ก่อสร้างสะพานลอยข้ามถนนบริเวณ หน้าโรงเรียนชุมชนบ้านปยุต จำนวน ๑ แห่ง | - | - | ๒,๐๐๐,๐๐๐ | - | - | มีการก่อสร้างสะพานลอย ข้ามถนนบริเวณหน้า โรงเรียนชุมชนบ้านปยุต จำนวน ๑ แห่ง | เด็กนักเรียนมีความปลอดภัย ในชีวิตมากขึ้น และลด อัตราการเกิดอุบัติเหตุบน ท้องถนนได้ | กองช่าง |
| ๒๔ | จัดทำป้ายบอกทาง/ ป้ายชี้ขอขอยในหมู่บ้าน | เพื่ออำนวยความสะดวกและ มีมาตรฐานมากขึ้น | จัดทำป้ายบอกทาง/ป้ายชี้ขอขอย ในหมู่บ้าน ครบ ๗ หมู่บ้าน ฯลฯ | ๕๐๐,๐๐๐ | ๕๐๐,๐๐๐ | ๕๐๐,๐๐๐ | ๕๐๐,๐๐๐ | ๕๐๐,๐๐๐ | มีการจัดทำป้ายบอกทาง/ ป้ายชี้ขอขอยในหมู่บ้าน ครบ ๗ หมู่บ้าน | สามารถอำนวยความสะดวก และมีมาตรฐานมากขึ้น | กองช่าง |

๒. ยุทธศาสตร์ที่ ๒ การพัฒนาโครงสร้างพื้นฐาน บริการสาธารณะ และการจัดการพลังงาน

๒.๒ แผนงานอุตสาหกรรมและการโยธา

| ที่ | โครงการ | วัตถุประสงค์ | เป้าหมาย (ผลผลิตของโครงการ) | งบประมาณ | | | | | ตัวชี้วัด (KPI) | ผลที่คาดว่าจะได้รับ | หน่วยงาน ที่รับผิดชอบ |
|-----|---|--|---|---------------|---------------|---------------|---------------|---------------|--|---|--------------------------|
| | | | | ๒๕๖๖ (บาท) | ๒๕๖๗ (บาท) | ๒๕๖๘ (บาท) | ๒๕๖๙ (บาท) | ๒๕๗๐ (บาท) | | | |
| ๒๕ | อุดหนุนการไฟฟ้าส่วนภูมิภาค/ขยายเขตไฟฟ้าสาธารณะ/ไฟฟ้าเพื่อการเกษตร พร้อมเสาไฟฟ้า/หาลอดไฟและหม้อแปลงไฟฟ้าในเขตพื้นที่ | เพื่อให้มีแสงสว่างจากไฟฟ้าสาธารณะครอบคลุมทุกพื้นที่ที่มีความเสี่ยงหรือในเขตชุมชนที่มีความเสี่ยงหรือในเขตชุมชนเพื่อลดการเกิดอุบัติเหตุได้ | อุดหนุนการไฟฟ้าส่วนภูมิภาค/ขยายเขตไฟฟ้าสาธารณะ/ไฟฟ้าเพื่อการเกษตรในเขตตำบลพร้อมเสาไฟฟ้า/หาลอดไฟ/และหม้อแปลงไฟฟ้าในเขตพื้นที่ ครบ ๗ หมู่บ้าน | ๕๐๐,๐๐๐ | ๕๐๐,๐๐๐ | ๕๐๐,๐๐๐ | ๕๐๐,๐๐๐ | ๕๐๐,๐๐๐ | มีการอุดหนุนการไฟฟ้าส่วนภูมิภาค/ขยายเขตไฟฟ้าสาธารณะในพื้นที่ครบ ๗ หมู่บ้าน | ชุมชนมีไฟฟ้าสาธารณะใช้อย่างทั่วถึงและมีความปลอดภัยในการสัญจรไปมาช่วงเวลากลางคืน | กองช่าง |
| ๒๖ | จ้างเหมาตำแหน่งช่างไฟฟ้า | เพื่อซ่อมแซมไฟฟ้าสาธารณะในเขตพื้นที่ให้อยู่ในสภาพดีใช้งานได้ | จ้างเหมาตำแหน่ง ช่างไฟฟ้า จำนวน ๑ อัตรา | ๑๐๐,๐๐๐ | ๑๐๐,๐๐๐ | ๑๐๐,๐๐๐ | ๑๐๐,๐๐๐ | ๑๐๐,๐๐๐ | มีการจ้างเหมาตำแหน่งช่างไฟฟ้า จำนวน ๑ อัตรา | ชุมชนมีไฟฟ้าสาธารณะที่สามารถใช้งานได้ตลอดปี | กองช่าง |
| ๒๗ | ติดตั้งระบบไฟฟ้าส่องสว่างในเขตตำบล | เพื่อให้มีไฟฟ้าสำหรับส่องสว่างในพื้นที่ | ติดตั้งระบบไฟฟ้าส่องสว่าง/ไฟฟ้าไฮเมท/สปอร์ตไลท์ในเขตตำบล | ๒,๐๐๐,๐๐๐ | ๒,๐๐๐,๐๐๐ | ๒,๐๐๐,๐๐๐ | ๒,๐๐๐,๐๐๐ | ๒,๐๐๐,๐๐๐ | มีการติดตั้งระบบไฟฟ้าส่องสว่างในเขตพื้นที่ครบ ๗ หมู่บ้าน | ชุมชนมีไฟฟ้าส่องสว่างในพื้นที่ | กองช่าง |
| ๒๘ | ค่าวัสดุไฟฟ้าและวิทยุ | เพื่อให้มีไฟฟ้าใช้ตลอดปีและมีประสิทธิภาพพร้อมใช้งาน | จัดซื้อวัสดุไฟฟ้าเพื่อซ่อมแซมไฟฟ้าสาธารณะในเขตตำบลตลอดปี | ๓๐๐,๐๐๐ | ๓๐๐,๐๐๐ | ๓๐๐,๐๐๐ | ๓๐๐,๐๐๐ | ๓๐๐,๐๐๐ | มีการจัดซื้อวัสดุไฟฟ้าและวิทยุใช้งานตลอดปี | ชุมชนมีไฟฟ้าสาธารณะใช้ได้ตลอดปี | กองช่าง |
| ๒๙ | ค่าใช้จ่ายในการจัดทำผังเมืองรวมและผังเมือง(ชุมชน) | เพื่อเป็นการจัดระเบียบชุมชนให้มาอยู่ยิ่งขึ้น | เพื่อเป็นค่าใช้จ่ายในการจัดทำผังเมืองรวมและผังเมือง(ชุมชน) ฯลฯ | ๑๕๐,๐๐๐ | ๑๕๐,๐๐๐ | ๑๕๐,๐๐๐ | ๑๕๐,๐๐๐ | ๑๕๐,๐๐๐ | มีการจัดทำผังเมืองรวมและผังเมือง(ชุมชน)ครบ ๗ หมู่บ้าน | ชุมชนมีความเป็นระเบียบเรียบร้อยและน่าอยู่มากขึ้น | กองช่าง |
| ๓๐ | ก่อสร้าง/ปรับปรุง ศาลา/อาคาร เอนกประสงค์ในตำบล | เพื่อใช้เป็นสถานที่สำหรับส่งเสริมการทำกิจกรรมในชุมชน | ก่อสร้าง/ปรับปรุง ศาลา/อาคาร เอนกประสงค์ในเขตตำบล ครบ ๗ หมู่บ้าน | ๑,๕๐๐,๐๐๐ | ๑,๕๐๐,๐๐๐ | ๑,๕๐๐,๐๐๐ | ๑,๕๐๐,๐๐๐ | ๑,๕๐๐,๐๐๐ | มีการก่อสร้าง/ปรับปรุงศาลา/อาคารเอนกประสงค์ในเขตตำบล ครบ ๗ หมู่บ้าน | มีสถานที่สำหรับทำกิจกรรมของชุมชน | กองช่าง |

๒. ยุทธศาสตร์ที่ ๒ การพัฒนาโครงสร้างพื้นฐาน บริการสาธารณะ และการจัดการพลังงาน

๒.๒ แผนงานอุตสาหกรรมและการโยธา

| ที่ | โครงการ | วัตถุประสงค์ | เป้าหมาย (ผลผลิตของโครงการ) | งบประมาณ | | | | | ตัวชี้วัด (KPI) | ผลที่คาดว่าจะได้รับ | หน่วยงาน ที่รับผิดชอบ |
|-----|---|--|--|---------------|---------------|---------------|---------------|---------------|--|---|--------------------------|
| | | | | ๒๕๖๖ (บาท) | ๒๕๖๗ (บาท) | ๒๕๖๘ (บาท) | ๒๕๖๙ (บาท) | ๒๕๗๐ (บาท) | | | |
| ๓๑ | ก่อสร้างถนน คสล. พร้อมไหล่ทาง หมู่ ๑ (สายรามง) | เพื่อให้ประชาชนมีเส้นทางสัญจรไปมาได้มาตรฐานและมีความสะดวกมากขึ้น | ก่อสร้างถนน คสล. ม. ๑(สายรามง) พร้อมไหล่ทาง ๐.๐๐-๐.๕๐ เมตร โดยมีถนนขนาดกว้าง ๒.๕๐ เมตร ยาว ๒๐.๐๐ เมตร และกว้าง ๓.๐๐ เมตร ยาว ๑๐๗.๐๐ เมตร หนา ๐.๑๕ เมตร หรือมีพื้นที่รวมไม่น้อยกว่า ๓๗๑.๐๐ ตร.ม. | - | - | - | - | ๒๔๕,๐๐๐ | มีการก่อสร้างถนน คสล. ม.๑ (สายรามง) จำนวน ๑ สาย | ประชาชนมีเส้นทางสัญจรไปมาได้สะดวกมากขึ้น | กองช่าง |
| ๓๒ | ก่อสร้างคูระบายน้ำ คสล. หมู่ ๖ สายบ้านจำเอง | เพื่อให้มีการระบายน้ำที่ดีขึ้น สามารถแก้ไขปัญหาน้ำท่วมขังในพื้นที่ได้ | ก่อสร้างคูระบายน้ำ คสล. ม.๖ สายบ้านจำเอง โดยมีขนาดกว้าง ๐.๕๐ เมตร ยาว ๑๙๖.๐๐ เมตร หนา ๐.๑๐ เมตร ลึกเฉลี่ย ๐.๘๐ เมตร | - | - | - | - | ๗๘๔,๐๐๐ | มีการก่อสร้างคูระบายน้ำ คสล. ม.๖ สายบ้านจำเอง จำนวน ๑ สาย | มีการระบายน้ำที่ดีขึ้น ลดปัญหาน้ำท่วมขังได้ | กองช่าง |
| ๓๓ | ก่อสร้างถนน คสล. พร้อมคูระบายน้ำ คสล. และไหล่ทาง หมู่ ๑ (สายบราโฮขอย ๑) | เพื่อให้ประชาชนมีเส้นทางสัญจรและการระบายน้ำที่ดีขึ้น สามารถแก้ไขน้ำท่วมขังในพื้นที่ได้ | ก่อสร้างคูระบายน้ำ คสล. ม.๑ (สายบราโฮขอย ๑) ขนาดกว้าง ๐.๕๐ เมตร ยาว ๔๐.๐๐ เมตร ลึก ๐.๘๐ เมตร หนา ๐.๑๐ เมตร และถนน คสล. ขนาดกว้าง ๓.๓๐ เมตร ยาว ๔๐.๐๐ เมตร หนา ๐.๑๕ เมตร หรือมีพื้นที่รวมไม่น้อยกว่า ๑๓๒.๐๐ ตร.เมตร | - | ๒๔๕,๖๐๐ | - | - | - | มีการก่อสร้างถนน คสล. พร้อมคูระบายน้ำ คสล. และไหล่ทาง หมู่ ๑ (สายบราโฮขอย ๑) จำนวน ๑ สาย | ประชาชนมีเส้นทางสัญจรไปมาที่สะดวกและมีระบบระบายน้ำที่ดี ลดปัญหาน้ำท่วมขังในพื้นที่ได้ | กองช่าง |
| ๓๔ | บุกเบิกถนนหินคลุกพร้อมฝัगतระบายน้ำ | เพื่อให้ประชาชนมีเส้นทางสัญจรไปมาได้มาตรฐานและ | บุกเบิกถนนหินคลุกพร้อมฝัगतระบายน้ำ คสล. หมู่ ๑(สายต้นหยง | ๓๕๘,๘๐๐ | - | - | - | - | มีการบุกเบิกถนนหินคลุกพร้อมฝัगतระบายน้ำ | ประชาชนมีเส้นทางสัญจรไปมาที่สะดวกยิ่งขึ้น | กองช่าง |

๒. ยุทธศาสตร์ที่ ๒ การพัฒนาโครงสร้างพื้นฐาน บริการสาธารณะ และการจัดการพลังงาน

๒.๒ แผนงานอุตสาหกรรมและการโยธา

| ที่ | โครงการ | วัตถุประสงค์ | เป้าหมาย (ผลผลิตของโครงการ) | งบประมาณ | | | | | ตัวชี้วัด (KPI) | ผลที่คาดว่าจะ จะได้รับ | หน่วยงาน ที่รับผิดชอบ |
|-----|---|--|--|---------------|---------------|---------------|---------------|---------------|--|--|--------------------------|
| | | | | ๒๕๖๖ (บาท) | ๒๕๖๗ (บาท) | ๒๕๖๘ (บาท) | ๒๕๖๙ (บาท) | ๒๕๗๐ (บาท) | | | |
| | คสล. ม.๑ (สายต้นหยง เปาะชูแซ) | มีความสะดวกมากขึ้น | เปาะชูแซ) โดยมีขนาดกว้าง ๔.๐๐ เมตร ยาว ๑๙๕.๐๐ เมตร หนาหนาเฉลี่ย ๐.๒๐ เมตร หรือมีพื้นที่รวมไม่น้อยกว่า ๗๘๐.๐๐ ตร.เมตร พร้อมวางท่อระบายน้ำ คสล. ขนาดเส้นผ่านศูนย์กลาง ๐.๖๐ เมตร จำนวน ๓ จุดๆ ละ ๖ ท่อน | | | | | | คสล. ม.๑ (สายต้นหยง เปาะชูแซ) จำนวน ๑ สาย | | |
| ๓๕ | ก่อสร้างถนน คสล. พร้อมไหล่ทาง หมู่ ๑ (สายตาดีกา-รามงโน) | เพื่อให้ประชาชนมีเส้นทางสัญจรไปมาได้มาตรฐานและมีความสะดวกมากขึ้น | ก่อสร้างถนน คสล. พร้อมไหล่ทาง ม.๑ (สายตาดีกา-รามงโน) โดยมีขนาดกว้าง ๔.๐๐ เมตร ยาว ๕๗.๐๐ เมตร และหนา ๐.๑๕ เมตร หรือมีพื้นที่รวมไม่น้อยกว่า ๒๒๘.๐๐ ตร.ม. | ๑๘๒,๔๐๐ | - | - | - | - | มีการก่อสร้างถนน คสล. พร้อมไหล่ทาง ม.๑ สายตาดีกา-รามงโน) จำนวน ๑ สาย | ประชาชนมีเส้นทางสัญจรไปมาได้สะดวกมากขึ้น | กองช่าง |
| ๓๖ | ก่อสร้างคูระบายน้ำ คสล. หมู่ ๑ (สายลาดอ-คลองลาดอ) | เพื่อให้มีการระบายน้ำที่ดีขึ้นสามารถแก้ไขปัญหาที่ท่วมขังในพื้นที่ได้ | ก่อสร้างคูระบายน้ำ คสล. ม.๑ (สายลาดอ-คลองลาดอ) ขนาดกว้าง ๐.๕๐ ม. ยาว ๗๓๐.๐๐ ม. ลึก ๐.๘๐ ม. หนา ๐.๑๐ ม. | - | ๒,๘๓๙,๐๐๐ | - | - | - | มีการก่อสร้างคูระบายน้ำ คสล. ม.๑ (ซอยลาดอ-คลองลาดอ) จำนวน ๑ สาย | มีการระบายน้ำที่ดีขึ้นลดปัญหาน้ำท่วมขังได้ | กองช่าง |
| ๓๗ | ปรับปรุงผิวจราจรพาราแอสฟัลท์ติกคอนกรีต (PARA ASPHALTIC) | เพื่อให้ประชาชนมีเส้นทางสัญจรไปมาได้มาตรฐานและมีความสะดวกมากขึ้น | ปรับปรุงผิวจราจรแอสฟัลท์ติกคอนกรีต (PARA ASPHALTIC CONCRETE) สายลาดอ - | - | - | ๖๙๒,๐๐๐ | - | - | มีการปรับปรุงผิวจราจรพาราแอสฟัลท์ติกคอนกรีต (PARA ASPHALVIC | ประชาชนมีเส้นทางสัญจรไปมาได้สะดวกมากขึ้น | กองช่าง |

๒. ยุทธศาสตร์ที่ ๒ การพัฒนาโครงสร้างพื้นฐาน บริการสาธารณะ และการจัดการพลังงาน

๒.๒ แผนงานอุตสาหกรรมและการโยธา

| ร.ก. | โครงการ | วัตถุประสงค์ | เป้าหมาย (ผลผลิตของโครงการ) | งบประมาณ | | | | | ตัวชี้วัด (KPI) | ผลที่คาดว่าจะได้รับ | หน่วยงาน ที่รับผิดชอบ |
|------|---|--|--|---------------|---------------|---------------|---------------|---------------|---|---|--------------------------|
| | | | | ๒๕๖๖ (บาท) | ๒๕๖๗ (บาท) | ๒๕๖๘ (บาท) | ๒๕๖๙ (บาท) | ๒๕๗๐ (บาท) | | | |
| | CONCRETE) หมู่ ๑ (สายลาดอ-คลองลาดอ) | | คลองลาดอ หมู่ ๑ ขนาดผิวจราจร กว้าง ๔.๐๐ เมตร ยาว ๓๖๕.๐๐ เมตร หนา ๐.๐๔ เมตร หรือมีพื้นที่ รวมไม่น้อยกว่า ๑,๔๖๐.๐๐ ตร.ม. | | | | | | CONCRETE) หมู่ ๑ (สายลาดอ-คลองลาดอ) จำนวน ๑ สาย | | |
| ๓๘ | ก่อสร้างถนน คสล.พร้อม ไหล่ทาง หมู่ ๑ (สายปือลา ลันจัต - รามงใน) | เพื่อให้ประชาชนมีเส้นทาง สัญจรไปมาได้มาตรฐานและ มีความสะดวกมากขึ้น | ก่อสร้างถนน คสล. พร้อมไหล่ทาง ม.๑ สายปือลาลันจัต-รามงใน) โดยมีขนาดกว้าง ๔.๐๐ เมตร ยาว ๒๔๘.๐๐ เมตร และหนา ๐.๑๕ เมตร หรือมีพื้นที่รวมไม่น้อยกว่า ๙๙๒.๐๐ ตร.เมตร | ๖๕๑,๐๐๐ | - | - | - | - | มีการก่อสร้างถนน คสล. พร้อมไหล่ทาง ม.๑ (สาย ปือลาลันจัต-รามงใน) จำนวน ๑ สาย | ประชาชนมีเส้นทางสัญจร ไปมาได้สะดวกมากขึ้น | กองช่าง |
| ๓๙ | ก่อสร้างถนน คสล. พร้อมคูระบายน้ำ คสล. และไหล่ทาง หมู่ที่ ๒ (ขอยรามง ๒) | เพื่อให้มีการระบายน้ำที่ดีขึ้น สามารถแก้ไขปัญหาที่ท่วม ขังในพื้นที่ได้ | ก่อสร้างคูระบายน้ำ คสล. ม.๒ (ขอยรามง ๒) โดยคูระบายน้ำ คสล. ขนาดกว้าง ๐.๕๐ เมตร ยาว ๒๔๗.๐๐ เมตร ลึก ๐.๘๐ เมตร หนา ๐.๑๐ เมตร และถนน คสล. ขนาดกว้าง ๓.๐๐ เมตร ยาว ๒๔๗.๐๐ เมตร หนา ๐.๑๕ เมตร หรือมีพื้นที่ไม่น้อยกว่า ๗๔๑.๐๐ ตร.เมตร | - | - | ๑,๓๔๙,๐๐๐ | - | - | มีการก่อสร้างถนน คสล. คูระบายน้ำ คสล.และไหล่ ทาง ม. ๒ (ขอยรามง๒) จำนวน ๑ สาย | มีการระบายน้ำที่ดีขึ้น ลดปัญหาน้ำท่วมขังได้ และมีเส้นทางสัญจรไปมา ที่สะดวกยิ่งขึ้น | กองช่าง |

๒. ยุทธศาสตร์ที่ ๒ การพัฒนาโครงสร้างพื้นฐาน บริการสาธารณะ และการจัดการพลังงาน

๒.๒ แผนงานอุตสาหกรรมและการโยธา

| ที่ | โครงการ | วัตถุประสงค์ | เป้าหมาย (ผลผลิตของโครงการ) | งบประมาณ | | | | | ตัวชี้วัด (KPI) | ผลที่คาดว่าจะ จะได้รับ | หน่วยงาน ที่รับผิดชอบ |
|-----|--|--|---|---------------|---------------|---------------|---------------|---------------|---|--|--------------------------|
| | | | | ๒๕๖๖ (บาท) | ๒๕๖๗ (บาท) | ๒๕๖๘ (บาท) | ๒๕๖๙ (บาท) | ๒๕๗๐ (บาท) | | | |
| ๔๐ | ก่อสร้างถนน คสล. พร้อมไหล่ทาง หมู่ ๓ (สายกุงิง) | เพื่อให้ประชาชนมีเส้นทางสัญจรไปมาได้มาตรฐานและมีความสะดวกมากขึ้น | ก่อสร้างถนน คสล.พร้อมไหล่ทาง ม. ๓ (สายกุงิง) โดยมีขนาดกว้าง ๔.๐๐ เมตร ยาว ๙๓๐.๐๐ เมตร หน้า ๐.๑๕ เมตร หรือมีพื้นที่รวมไม่น้อยกว่า ๓,๗๒๐.๐๐ ตร.เมตร | ๒,๙๗๖,๐๐๐ | - | - | - | - | มีการก่อสร้างถนน คสล. พร้อมไหล่ทาง ม. ๓ (สายกุงิง ๑) จำนวน ๑ สาย | ประชาชนมีเส้นทางสัญจรไปมาได้สะดวกยิ่งขึ้น | กองช่าง |
| ๔๑ | ก่อสร้างคูระบายน้ำ คสล. หมู่ ๓ (สายร้านน้ำขายโอะ) | เพื่อให้มีการระบายน้ำที่ดีขึ้นสามารถแก้ไขปัญหาน้ำท่วมขังในพื้นที่ได้ | ก่อสร้างคูระบายน้ำ คสล. ม.๓ (สายร้านน้ำขายโอะ) ขนาดกว้าง ๐.๕๐ เมตร ยาว ๘๖.๐๐ เมตร ลึก ๐.๘๐ เมตร หน้า ๐.๑๐ เมตร | - | ๓๔๓,๐๐๐ | - | - | - | มีการก่อสร้างคูระบายน้ำ คสล. ม. ๓(สายร้านน้ำขา) จำนวน ๑ สาย | มีการระบายน้ำที่ดีขึ้นลดปัญหาน้ำท่วมขังได้ | กองช่าง |
| ๔๒ | ก่อสร้างคูระบายน้ำ คสล. หมู่ ๓ (สายลาดอ ๑) | เพื่อให้มีการระบายน้ำที่ดีขึ้นสามารถแก้ไขปัญหาน้ำท่วมขังในพื้นที่ได้ | ก่อสร้างคูระบายน้ำ คสล. ม.๓ (สายลาดอ ๑) ขนาดกว้าง ๐.๕๐ เมตร ยาว ๑๔๔.๐๐ เมตร ลึก ๐.๘๐ เมตร หน้า ๐.๑๐ เมตร | - | ๕๗๖,๐๐๐ | - | - | - | มีการก่อสร้างคูระบายน้ำ คสล. หมู่ ๓(สายลาดอ๑) จำนวน ๑ สาย | มีการระบายน้ำที่ดีขึ้นลดปัญหาน้ำท่วมขังได้ | กองช่าง |
| ๔๓ | ปรับปรุงผิวจราจรพาราแอสฟัลติกคอนกรีต (PARA ASPHALTIC CONCRETE) ม.3 สายฟาร์มแพะ | เพื่อให้ประชาชนมีเส้นทางสัญจรไปมาได้มาตรฐานและมีความสะดวกมากขึ้น | ปรับปรุงผิวจราจรแอสฟัลติกคอนกรีต (PARA ASPHALTIC CONCRETE)หมู่ ๓ สายฟาร์มแพะ ขนาดผิวจราจรกว้าง ๔.๐๐ เมตร ยาว ๙๕๐.๐๐ เมตร หน้า ๐.๐๔ | - | - | ๑,๘๐๑,๐๐๐ | - | - | มีการปรับปรุงผิวจราจรพาราแอสฟัลติกคอนกรีต (PARA ASPHALTIC CONCRETE) ม.๓ สายฟาร์มแพะ จำนวน | ประชาชนมีเส้นทางสัญจรไปมาได้สะดวกมากขึ้น | กองช่าง |

๒. ยุทธศาสตร์ที่ ๒ การพัฒนาโครงสร้างพื้นฐาน บริการสาธารณะ และการจัดการพลังงาน

๒.๒ แผนงานอุตสาหกรรมและการโยธา

| ที่ | โครงการ | วัตถุประสงค์ | เป้าหมาย (ผลผลิตของโครงการ) | งบประมาณและที่ผ่านมา | | | | | ตัวชี้วัด (KPI) | ผลที่คาดว่าจะ ได้รับ | หน่วยงาน ที่รับผิดชอบ |
|-----|---|--|--|----------------------|---------------|---------------|---------------|---------------|---|---|--------------------------|
| | | | | ๒๕๖๖ (บาท) | ๒๕๖๗ (บาท) | ๒๕๖๘ (บาท) | ๒๕๖๙ (บาท) | ๒๕๗๐ (บาท) | | | |
| | | | เมตร หรือมีพื้นที่รวมไม่น้อยกว่า ๓,๗๖๐.๐๐ ตร.เมตร | | | | | | ๑ สาย | | |
| ๔๔ | ก่อสร้างคูระบายน้ำ คสล. หมู่ ๔ (สายมัธยมวิเศษ) | เพื่อให้มีการระบายน้ำที่ดีขึ้น สามารถแก้ไขปัญหาท่วม ซึ่งในพื้นที่ได้ | ก่อสร้างคูระบายน้ำ คสล. ม.๔ (สายมัธยมวิเศษ) ขนาดกว้าง ๐.๕๐ เมตร ยาว ๑๕๘.๐๐ เมตร ลึก ๐.๘๐ เมตร หนา ๐.๑๐ เมตร | - | - | - | ๖๒๑,๐๐๐ | - | มีการก่อสร้างคูระบายน้ำ คสล. หมู่ ๔ (สายมัธยม วิเศษ) จำนวน ๑ สาย | มีการระบายน้ำที่ดีขึ้น ลดปัญหาน้ำท่วมซึ่งได้ | กองช่าง |
| ๔๕ | บุกเบิกถนนหินคลุก พร้อมฝังท่อระบายน้ำ หมู่ ๕ (สายปะดอ - แวน๊ะ) | เพื่อให้ประชาชนมีเส้นทาง สัญจรไปมาได้มาตรฐานและ มีความสะดวกมากขึ้น | บุกเบิกถนนหินคลุกพร้อมฝังท่อ ระบายน้ำ คสล. หมู่ ๕ สาย ปะดอ-แวน๊ะ ขนาดกว้าง ๓.๐๐ เมตร ยาว ๑๘๐.๐๐ เมตร หนาเฉลี่ย ๐.๒๐ เมตร หรือมีพื้นที่ รวมไม่น้อยกว่า ๕๕๐.๐๐ ตร.เมตร พร้อมวางท่อระบายน้ำ คสล.ขนาด เส้นผ่านศูนย์กลาง ๐.๖๐ เมตร จำนวน ๒ จุดๆ ละ ๖ ท่อน | ๒๔๘,๔๐๐ | - | - | - | - | มีการบุกเบิกถนนหินคลุก พร้อมฝังท่อระบายน้ำ หมู่ ๕(สายปะดอ - แวน๊ะ) จำนวน ๑ สาย | ประชาชนมีเส้นทางสัญจร ไปมาได้สะดวกมากขึ้น | กองช่าง |
| ๔๖ | ก่อสร้างถนน คสล. พร้อมไหล่ทาง หมู่ ๕ (สายบ้านฮาซัน) | เพื่อให้ประชาชนมีเส้นทาง สัญจรไปมาได้มาตรฐานและ มีความสะดวกมากขึ้น | ก่อสร้างถนน คสล. พร้อมไหล่ทาง ม.๕ (สายบ้านฮาซัน) โดยมีขนาด กว้าง ๒.๐๐ เมตร ยาว ๕๔.๐๐ เมตร หนา ๐.๑๕ เมตร หรือมีพื้นที่ รวมไม่น้อยกว่า ๑๐๘.๐๐ ตร.เมตร | ๘๖,๔๐๐ | - | - | - | - | มีการก่อสร้างถนน คสล. พร้อมไหล่ทาง ม.๕ (สายบ้านฮาซัน) จำนวน ๑ สาย | ประชาชนมีเส้นทางสัญจร ไปมาได้สะดวกมากขึ้น | กองช่าง |

๒. ยุทธศาสตร์ที่ ๒ การพัฒนาโครงสร้างพื้นฐาน บริการสาธารณะ และการจัดการพลังงาน

๒.๒ แผนงานอุตสาหกรรมและการโยธา

| ที่ | โครงการ | วัตถุประสงค์ | เป้าหมาย (ผลผลิตของโครงการ) | งบประมาณและที่ผ่านมา | | | | | ตัวชี้วัด (KPI) | ผลที่คาดว่าจะได้รับ | หน่วยงาน ที่รับผิดชอบ |
|-----|--|--|--|----------------------|---------------|---------------|---------------|---------------|--|--|--------------------------|
| | | | | ๒๕๖๖ (บาท) | ๒๕๖๗ (บาท) | ๒๕๖๘ (บาท) | ๒๕๖๙ (บาท) | ๒๕๗๐ (บาท) | | | |
| ๔๗ | ก่อสร้างคูระบายน้ำ คสล. หมู่ ๕ (สายบ้าน จูงอิง-บ้านเปาะชูโม) | เพื่อให้มีการระบายน้ำที่ดีขึ้น สามารถแก้ไขปัญหาน้ำท่วม ขังในพื้นที่ได้ | ก่อสร้างคูระบายน้ำ คสล. ม.๕ (สายบ้านจูงอิง-บ้านเปาะชูโม) ขนาดกว้าง ๐.๕๐ ม. ยาว ๒๑๐.๐๐ ม. ลึก ๐.๘๐ ม. หน้า ๐.๑๐ม. | - | - | - | ๘๑๘,๐๐๐ | - | มีการก่อสร้างคูระบายน้ำ คสล. หมู่ ๕ (สายบ้าน จูงอิง-บ้านเปาะชูโม) จำนวน ๑ สาย | มีการระบายน้ำที่ดีขึ้น ลดปัญหาน้ำท่วมขังได้ | กองช่าง |
| ๔๘ | ก่อสร้างถนน คสล. พร้อมไหล่ทาง หมู่ ๖ (สายกำแพงบารู) | เพื่อให้ประชาชนมีเส้นทาง สัญจรไปมาได้มาตรฐานและ มีความสะดวกมากขึ้น | ก่อสร้างถนน คสล. พร้อมไหล่ทาง ม. ๖ (สายกำแพงบารู) โดยมีขนาด กว้าง ๔.๐๐ เมตร ยาว ๑๒๕.๐๐ เมตร หน้า ๐.๑๕ เมตร หรือมีพื้นที่ รวมไม่น้อยกว่า ๕๐๐.๐๐ ตร.เมตร | ๔๐๐,๐๐๐ | - | - | - | - | มีการก่อสร้างถนน คสล. พร้อมไหล่ทาง ม.๖ (สายกำแพงบารู) จำนวน ๑ สาย | ประชาชนมีเส้นทางสัญจร ไปมาได้สะดวกมากขึ้น | กองช่าง |
| ๔๙ | ก่อสร้างคูระบายน้ำ คสล. หมู่ ๖ (สายถนนมุสลิม) | เพื่อให้มีการระบายน้ำที่ดีขึ้น สามารถแก้ไขปัญหาน้ำท่วม ขังในพื้นที่ได้ | ก่อสร้างคูระบายน้ำ คสล. ม.๖ (สายถนนมุสลิม)ขนาดกว้าง ๐.๕๐ เมตร ยาว ๑๙๓.๐๐ เมตร ลึก ๐.๘๐ เมตร หน้า ๐.๑๐ เมตร | - | - | - | - | ๗๖๒,๐๐๐ | มีการก่อสร้างคูระบายน้ำ คสล. ม.๖ (สายถนนมุสลิม) จำนวน ๑ สาย | มีการระบายน้ำที่ดีขึ้น ลดปัญหาน้ำท่วมขังได้ | กองช่าง |
| ๕๐ | ก่อสร้างคูระบายน้ำ คสล. หมู่ ๗ (ซอยแซน ช่วงที่ ๑) | เพื่อให้มีการระบายน้ำที่ดีขึ้น สามารถแก้ไขปัญหาน้ำท่วม ขังในพื้นที่ได้ | ก่อสร้างคูระบายน้ำ คสล. ม.๗ (ซอยแซน ช่วงที่ ๑) ขนาดกว้าง ๐.๕๐ เมตร ยาว ๑๕๐.๐๐ เมตร ลึก ๐.๘๐ เมตร หน้า ๐.๑๐ เมตร | ๕๙๐,๐๐๐ | - | - | - | - | มีการก่อสร้างคูระบายน้ำ คสล. ม.๗ (ซอยแซน ช่วงที่ ๑) จำนวน ๑ สาย | มีการระบายน้ำที่ดีขึ้น ลดปัญหาน้ำท่วมขังได้ | กองช่าง |

๒. ยุทธศาสตร์ที่ ๒ การพัฒนาโครงสร้างพื้นฐาน บริการสาธารณะ และการจัดการพลังงาน

๒.๒ แผนงานอุตสาหกรรมและการโยธา

| ที่ | โครงการ | วัตถุประสงค์ | เป้าหมาย (ผลผลิตของโครงการ) | งบประมาณและที่ผ่านมา | | | | | ตัวชี้วัด (KPI) | ผลที่คาดว่าจะ จะได้รับ | หน่วยงาน ที่รับผิดชอบ |
|-----|---|---|---|----------------------|---------------|---------------|---------------|---------------|--|--|--------------------------|
| | | | | ๒๕๖๖ (บาท) | ๒๕๖๗ (บาท) | ๒๕๖๘ (บาท) | ๒๕๖๙ (บาท) | ๒๕๗๐ (บาท) | | | |
| ๕๑ | ก่อสร้างคูระบายน้ำ คสล. หมู่ ๗ (ขอยกฐานะ ๒) | เพื่อให้มีการระบายน้ำที่ดีขึ้น สามารถแก้ไขปัญหาท่วม ขังในพื้นที่ได้ | ก่อสร้างคูระบายน้ำ คสล. ม.๗ (ขอยกฐานะ) ขนาดกว้าง ๐.๕๐ เมตร ยาว ๒๕.๐๐ เมตร ลึก ๐.๘๐ เมตร หนา ๐.๑๐ เมตร | - | ๙๖,๐๐๐ | - | - | - | มีการก่อสร้างคูระบายน้ำ คสล. ม.๗ (ขอยกฐานะ๒) จำนวน ๑ สาย | มีการระบายน้ำที่ดีขึ้น ลดปัญหาน้ำท่วมขังได้ | กองช่าง |
| ๕๒ | ก่อสร้างคูระบายน้ำ คสล. หมู่ ๗ (ขอยกฐานะ) | เพื่อให้มีการระบายน้ำที่ดีขึ้น สามารถแก้ไขปัญหาท่วม ขังในพื้นที่ได้ | ก่อสร้างคูระบายน้ำ คสล. ม.๗ (ขอยกฐานะ) ขนาดกว้าง ๐.๕๐ เมตร ยาว ๑๐๘.๐๐ เมตร ลึก ๐.๖๐ เมตร หนา ๐.๑๐ เมตร | - | ๖๒๖,๐๐๐ | - | - | - | มีการก่อสร้างคูระบายน้ำ คสล. ม.๗ (ขอยกฐานะ) จำนวน ๑ สาย | มีการระบายน้ำที่ดีขึ้น ลดปัญหาน้ำท่วมขังได้ | กองช่าง |
| ๕๓ | ก่อสร้างถนน คสล. พร้อมไหล่ทาง หมู่ ๗ (ขอยกฐานะ) | เพื่อให้ประชาชนมีเส้นทาง สัญจรไปมาได้มาตรฐานและ มีความสะดวกมากขึ้น | ก่อสร้างถนน คสล. พร้อมไหล่ทาง ม. ๗ (ขอยกฐานะ) โดยมีขนาด กว้าง ๔.๐๐ เมตร ยาว ๗๐.๐๐ เมตร หนา ๐.๑๕ เมตร หรือมีพื้นที่ รวมไม่น้อยกว่า ๒๘๐.๐๐ ตร.เมตร | ๒๒๔,๐๐๐ | - | - | - | - | มีการก่อสร้างถนน คสล. ม.๗ (ขอยกฐานะ)จำนวน ๑ สาย | ประชาชนมีเส้นทางสัญจร ไปมาได้สะดวกมากขึ้น | กองช่าง |
| ๕๔ | ก่อสร้างถนน คสล. พร้อมไหล่ทาง หมู่ ๗ (ขอยกฐานะ ๑) | เพื่อให้ประชาชนมีเส้นทาง สัญจรไปมาได้มาตรฐานและ มีความสะดวกมากขึ้น | ก่อสร้างถนน คสล.พร้อมไหล่ทาง ม. ๗ (ขอยกฐานะ ๑) โดยมีขนาด กว้าง ๒.๕๐ เมตร ยาว ๑๙.๐๐ เมตร และกว้าง ๓.๐๐ เมตร หนา ๐.๑๕ เมตร หรือมีพื้นที่ไม่น้อยกว่า ๑๕๒.๕๐ ตร.เมตร | ๑๒๒,๐๐๐ | - | - | - | - | มีการก่อสร้างถนน คสล. ม.๗ (ขอยกฐานะ ๑) จำนวน ๑ สาย | ประชาชนมีเส้นทางสัญจร ไปมาได้สะดวกมากขึ้น | กองช่าง |

๒. ยุทธศาสตร์ที่ ๒ การพัฒนาโครงสร้างพื้นฐาน บริการสาธารณะ และการจัดการพลังงาน

๒.๒ แผนงานอุตสาหกรรมและการโยธา

| ที่ | โครงการ | วัตถุประสงค์ | เป้าหมาย (ผลผลิตของโครงการ) | งบประมาณและที่ผ่านมา | | | | | ตัวชี้วัด (KPI) | ผลที่คาดว่าจะได้รับ | หน่วยงาน ที่รับผิดชอบ |
|-----|---|--|--|----------------------|---------------|---------------|---------------|---------------|--|--|--------------------------|
| | | | | ๒๕๖๖ (บาท) | ๒๕๖๗ (บาท) | ๒๕๖๘ (บาท) | ๒๕๖๙ (บาท) | ๒๕๗๐ (บาท) | | | |
| ๕๕ | บุกเบิกถนนหินคลุกพร้อมฝังท่อระบายน้ำ ม.๗ (สายจะปะเกีย) | เพื่อให้ประชาชนมีเส้นทางสัญจรไปมาได้มาตรฐานและมีความสะดวกมากขึ้น | บุกเบิกถนนหินคลุกพร้อมวางท่อระบายน้ำ คสล. หมู่ ๗ สายจะปะเกีย ขนาดกว้าง ๓.๐๐ เมตร ยาว ๒๑๕.๐๐ เมตร หนาเฉลี่ย ๐.๒๐ เมตร หรือมีพื้นที่ไม่น้อยกว่า ๖๔๕.๐๐ ตร.เมตร พร้อมวางท่อระบายน้ำ คสล. ขนาดเส้นผ่านศูนย์กลาง ๐.๖๐ เมตร จำนวน ๓ จุดๆ ละ ๖ ท่อน | - | - | - | - | ๓๒๐,๐๐๐ | มีการบุกเบิกถนนหินคลุกพร้อมฝังท่อระบายน้ำ ม.๗ (สายจะปะเกีย) จำนวน ๑ สาย | ประชาชนมีเส้นทางสัญจรไปมาได้สะดวกมากขึ้น | กองช่าง |
| ๕๖ | บุกเบิกถนนหินคลุกพร้อมวางท่อระบายน้ำ คสล. หมู่ ๗ (ซอยแซร์-คลอง) | เพื่อให้มีการระบายน้ำที่ดีขึ้นสามารถแก้ไขปัญหาทั่วมั้งในพื้นที่ได้ | บุกเบิกถนนหินคลุกพร้อมวางท่อระบายน้ำ คสล. หมู่ ๗ ซอยแซร์-คลอง โดยมีขนาดกว้าง ๔.๐๐ เมตร ยาว ๗๐.๐๐ เมตร หนาเฉลี่ย ๐.๒๐ เมตร หรือมีพื้นที่รวมไม่น้อยกว่า ๒๘๐.๐๐ ตร.ม. | ๑๒๑,๐๐๐ | - | - | - | - | มีการบุกเบิกถนนหินคลุกพร้อมฝังท่อระบายน้ำ คสล. หมู่ ๗ (ซอยแซร์-คลอง) จำนวน ๑ สาย | ประชาชนมีเส้นทางสัญจรไปมาได้สะดวกมากขึ้น | กองช่าง |
| ๕๗ | บุกเบิกถนนหินคลุกพร้อมฝังท่อระบายน้ำ ม.๗ (สายแบร่อ) | เพื่อให้มีการระบายน้ำที่ดีขึ้นสามารถแก้ไขปัญหาทั่วมั้งในพื้นที่ได้ | บุกเบิกถนนหินคลุกพร้อมวางท่อระบายน้ำ คสล. หมู่ ๗ สายแบร่อ ขนาดกว้าง ๔.๐๐ เมตร ยาว ๓๑๐.๐๐ เมตร หนาเฉลี่ย ๐.๒๐ เมตร หรือมีพื้นที่ไม่น้อยกว่า ๑,๒๔๐.๐๐ ตร.เมตร พร้อมวางท่อระบายน้ำ | - | - | - | - | ๕๙๖,๐๐๐ | มีการบุกเบิกถนนหินคลุกพร้อมฝังท่อระบายน้ำ หมู่ ๗ (สายแบร่อ) จำนวน ๑ สาย | ประชาชนมีเส้นทางสัญจรไปมาได้สะดวกมากขึ้นยิ่งขึ้น | กองช่าง |

๒. ยุทธศาสตร์ที่ ๒ การพัฒนาโครงสร้างพื้นฐาน บริการสาธารณะ และการจัดการพลังงาน

๒.๒ แผนงานอุตสาหกรรมและการโยธา

| ที่ | โครงการ | วัตถุประสงค์ | เป้าหมาย (ผลผลิตของโครงการ) | งบประมาณและที่ผ่านมา | | | | | ตัวชี้วัด (KPI) | ผลที่คาดว่าจะ ได้รับ | หน่วยงาน ที่รับผิดชอบ |
|-----|---|---|--|----------------------|---------------|---------------|---------------|---------------|--|--|--------------------------|
| | | | | ๒๕๖๖ (บาท) | ๒๕๖๗ (บาท) | ๒๕๖๘ (บาท) | ๒๕๖๙ (บาท) | ๒๕๗๐ (บาท) | | | |
| | | | คสล.ขนาดเส้นผ่านศูนย์กลาง ๐.๖๐ เมตร จำนวน ๒ จุดๆ ละ ๖ ท่อน | | | | | | | | |
| ๕๘ | ปรับปรุงผิวจราจรแอสฟัลติกคอนกรีต (PARA ASPHALTIC CONCRETE) สายมาปะ (เลาะประกกัน) หมู่ ๗ | เพื่อให้ประชาชนมีเส้นทางสัญจรไปมาได้มาตรฐานและมีความสะดวกมากขึ้น | ปรับปรุงผิวจราจรแอสฟัลติกคอนกรีต (PARA ASPHALTIC CONCRETE) สายมาปะ (เลาะประกกัน) หมู่ ๗ ขนาดผิวจราจรกว้าง ๔.๐๐ เมตร ยาว ๑๐๕.๐๐ เมตร หนา ๐.๐๔ เมตร หรือมีพื้นที่รวมไม่น้อยกว่า ๔๒๐.๐๐ ตร.ม. | ๑๙๙,๐๐๐ | - | - | - | - | มีการปรับปรุงผิวจราจรพาราแอสฟัลติกคอนกรีต (PARA ASPHALTIC CONCRETE) หมู่ ๗ สายมาปะ (เลาะประกกัน) จำนวน ๑ สาย | ประชาชนมีเส้นทางสัญจรไปมาได้สะดวกมากขึ้น | กองช่าง |
| ๕๙ | ปรับปรุงผิวจราจรแอสฟัลติกคอนกรีต (PARA ASPHALTIC CONCRETE) หมู่ ๗ สายมาปะ ๒ | เพื่อให้ประชาชนมีเส้นทางสัญจรไปมาได้มาตรฐานและมีความสะดวกมากขึ้น | ปรับปรุงผิวจราจรแอสฟัลติกคอนกรีต (PARA ASPHALTIC CONCRETE) หมู่ ๗ สายมาปะ ๒ โดยมีขนาดผิวจราจรกว้าง ๔.๐๐ เมตร ยาว ๑๕๒.๐๐ เมตร หนา ๐.๐๔ เมตร หรือมีพื้นที่รวมไม่น้อยกว่า ๖๐๘.๐๐ ตร.ม. | ๒๘๘,๐๐๐ | - | - | - | - | มีการปรับปรุงผิวจราจรพาราแอสฟัลติกคอนกรีต (PARA ASPHALTIC CONCRETE) หมู่ ๗ สายมาปะ ๒ จำนวน ๑ สาย | ประชาชนมีเส้นทางสัญจรไปมาได้สะดวกมากขึ้น | กองช่าง |
| ๖๐ | ก่อสร้างคูระบายน้ำ คสล. สายสามแยกต่วนป่า หมู่ ๖ | เพื่อให้มีการระบายน้ำที่ดีขึ้นสามารถแก้ไขปัญหาน้ำท่วมขังในที่นี้ได้ | ก่อสร้างคูระบายน้ำ คสล. หมู่ ๖ สายสามแยกต่วนป่า โดยมีขนาดกว้าง ๐.๕๐ ม. ยาว ๑๔๘.๐๐ ม. ลึก ๐.๘๐ ม. และหนา ๐.๑๐ ม. | - | ๔๖๖,๐๐๐ | - | - | - | มีการก่อสร้างคูระบายน้ำ คสล. สายสามแยกต่วนป่า หมู่ ๖ จำนวน ๑ สาย | มีการระบายน้ำที่ดีขึ้นลดปัญหาน้ำท่วมขังได้ | กองช่าง |

๒. ยุทธศาสตร์ที่ ๒ การพัฒนาโครงสร้างพื้นฐาน บริการสาธารณะ และการจัดการพลังงาน

๒.๒ แผนงานอุตสาหกรรมและการโยธา

| ที่ | โครงการ | วัตถุประสงค์ | เป้าหมาย (ผลผลิตของโครงการ) | งบประมาณและที่ผ่านมา | | | | | ตัวชี้วัด (KPI) | ผลที่คาดว่าจะได้รับ | หน่วยงาน ที่รับผิดชอบ |
|-----|--|--|--|----------------------|---------------|---------------|---------------|---------------|---|--|--------------------------|
| | | | | ๒๕๖๖ (บาท) | ๒๕๖๗ (บาท) | ๒๕๖๘ (บาท) | ๒๕๖๙ (บาท) | ๒๕๗๐ (บาท) | | | |
| ๖๑ | บุกเบิกถนนหินคลุกพร้อมฝังท่อระบายน้ำ ม.๓ สายจาแบปะ | เพื่อให้ประชาชนมีเส้นทางสัญจรไปมาได้มาตรฐานและมีความสะดวกมากขึ้น | บุกเบิกถนนหินคลุกพร้อมวางท่อระบายน้ำ คสล. หมู่ ๓ สายจาแบปะ โดยมีขนาดกว้าง ๔.๐๐ เมตร ยาว ๓๗๐.๐๐ เมตร หนาเฉลี่ย ๐.๒๐ เมตร หรือมีพื้นที่รวมไม่น้อยกว่า ๙๖๐.๐๐ ตร.เมตร พร้อมวางท่อระบายน้ำ คสล. ขนาดเส้นผ่านศูนย์กลาง ๐.๖๐ เมตร จำนวน ๓ จุด จุดละ ๖ ท่อน | - | - | - | - | ๖๗๕,๘๐๐ | มีการบุกเบิกถนนหินคลุกพร้อมวางท่อระบายน้ำ คสล. หมู่ ๓ สายจาแบปะ จำนวน ๑ สาย | ประชาชนมีเส้นทางสัญจรไปมาได้สะดวกมากขึ้น | กองช่าง |
| ๖๒ | บุกเบิกถนนหินคลุกพร้อมฝังท่อระบายน้ำ ม.๔ สายม้งก๊ส | เพื่อให้ประชาชนมีเส้นทางสัญจรไปมาได้มาตรฐานและมีความสะดวกมากขึ้น | บุกเบิกถนนหินคลุกพร้อมวางท่อระบายน้ำ คสล. หมู่ ๔ สายม้งก๊ส โดยมีขนาดกว้าง ๔.๐๐ เมตร ยาว ๗๘๐.๐๐ เมตร หนาเฉลี่ย ๐.๒๐ เมตร หรือมีพื้นที่รวมไม่น้อยกว่า ๓,๑๒๐.๐๐ ตร.ม. พร้อมวางท่อระบายน้ำ คสล. ขนาดเส้นผ่านศูนย์กลาง ๐.๖๐ เมตร จำนวน ๓ จุด จุดละ ๖ ท่อน ฯลฯ | - | - | - | - | ๑,๔๑๗,๐๐๐ | มีการบุกเบิกถนนหินคลุกพร้อมวางท่อระบายน้ำ คสล. หมู่ ๔ สายม้งก๊ส จำนวน ๑ สาย | ประชาชนมีเส้นทางสัญจรไปมาได้สะดวกมากขึ้น | กองช่าง |

๒. ยุทธศาสตร์ที่ ๒ การพัฒนาโครงสร้างพื้นฐาน บริการสาธารณะ และการจัดการพลังงาน

๒.๒ แผนงานอุตสาหกรรมและการโยธา

| ที่ | โครงการ | วัตถุประสงค์ | เป้าหมาย (ผลผลิตของโครงการ) | งบประมาณและที่ผ่านมา | | | | | ตัวชี้วัด (KPI) | ผลที่คาดว่าจะ จะได้รับ | หน่วยงาน ที่รับผิดชอบ |
|-----|--|--|---|----------------------|---------------|---------------|---------------|---------------|---|--|--------------------------|
| | | | | ๒๕๖๖ (บาท) | ๒๕๖๗ (บาท) | ๒๕๖๘ (บาท) | ๒๕๖๙ (บาท) | ๒๕๗๐ (บาท) | | | |
| ๖๓ | ก่อสร้างถนน คสล. พร้อมไหล่ทาง หมู่ ๗ ซอยอับดุลบุตร | เพื่อให้ประชาชนมีเส้นทางสัญจรไปมาได้มาตรฐานและมีความสะดวกมากขึ้น | ก่อสร้างถนน คสล.พร้อมไหล่ทาง ม.๗ ซอยอับดุลบุตร โดยมีขนาดกว้าง ๔.๐๐ เมตร ยาว ๙๙.๐๐ เมตร และหนา ๐.๑๕ เมตร หรือมีพื้นที่รวมไม่น้อยกว่า ๓๙๖.๐๐ ตร.เมตร | ๓๒๑,๐๐๐ | - | - | - | - | มีการก่อสร้างถนน คสล. พร้อมไหล่ทาง หมู่ ๗ ซอยอับดุลบุตร จำนวน ๑ สาย | ประชาชนมีเส้นทางสัญจรไปมาได้สะดวกมากขึ้น | กองช่าง |
| ๖๔ | ก่อสร้างถนน คสล.พร้อมไหล่ทาง ม.๗ ซอยมาปะ (ข้างมัสยิดฮาฟิด) | เพื่อให้ประชาชนมีเส้นทางสัญจรไปมาได้มาตรฐานและมีความสะดวกมากขึ้น | ก่อสร้างถนน คสล. พร้อมไหล่ทาง ม.๗ ซอยมาปะ (ข้างมัสยิดฮาฟิด) โดยมีขนาดกว้าง ๓.๐๐ ม. ยาว ๒๐๐ ม. หนา ๐.๑๕ เมตร หรือพื้นที่รวมไม่น้อยกว่า ๖๐๐ ตร.เมตร | ๔๙๘,๐๐๐ | - | - | - | - | มีการก่อสร้างถนน คสล. พร้อมไหล่ทาง ม.๗ ซอยมาปะ(ข้างมัสยิดฮาฟิด) จำนวน ๑ สาย | ประชาชนมีเส้นทางสัญจรไปมาได้สะดวกมากขึ้น | กองช่าง |
| ๖๕ | ก่อสร้างคูระบายน้ำ คสล. หมู่ ๑ (สายรามงโน) | เพื่อให้มีการระบายน้ำที่ดีขึ้นสามารถแก้ไขปัญหาน้ำท่วมขังในพื้นที่ได้ | ก่อสร้างคูระบายน้ำ คสล. ม.๑ (ขอยรามงโน) โดยมีขนาดกว้าง ๐.๕๐ เมตร ยาว ๒๐๐.๐๐ เมตร ลึก ๐.๘๐ เมตร หนา ๐.๑๐ เมตร | ๗๐๐,๐๐๐ | - | - | - | - | มีการก่อสร้างคูระบายน้ำ คสล. ม.๑ (สายรามงโน) จำนวน ๑ สาย | มีการระบายน้ำที่ดีขึ้นลดปัญหาน้ำท่วมขังได้ | กองช่าง |
| ๖๖ | ก่อสร้างถนน คสล. พร้อมคูระบายน้ำ ม.๖ ซอยบิมน้ำมัน | เพื่อให้ประชาชนมีเส้นทางสัญจรไปมาได้มาตรฐานและมีความสะดวกมากขึ้น | ก่อสร้างถนน คสล. พร้อมคูระบายน้ำ ม.๖ ซอยบิมน้ำมัน โดยมีถนน คสล. ขนาดกว้าง ๔.๐๐ ม. ยาว ๗๒.๐๐ ม. หนา ๐.๑๕ ม. และมีคูระบายน้ำ คสล. ขนาดกว้าง ๐.๕๐ ม. ยาว ๗๒.๐๐ ม. ลึก ๐.๘๐ ม.หนา ๐.๑๐ ม. | ๓๙๓,๖๐๐ | - | - | - | - | มีการก่อสร้างถนน คสล. พร้อมคูระบายน้ำ หมู่ ๖ ซอยบิมน้ำมัน จำนวน ๑ สาย | ประชาชนมีเส้นทางสัญจรไปมาได้สะดวกมากขึ้น | กองช่าง |
| รวม | จำนวน ๖๖ โครงการ | | | ๓๐,๑๖๕,๖๐๐ | ๒๐,๑๐๑,๑๐๐ | ๑๒,๕๗๕,๐๐๐ | ๘,๕๖๕,๐๐๐ | ๑๕,๕๐๖,๘๐๐ | | | |

๒. ยุทธศาสตร์ที่ ๒ การพัฒนาโครงสร้างพื้นฐาน บริการสาธารณะ และการจัดการพลังงาน

๒.๓ แผนงานการพาณิชย์

| ที่ | โครงการ | วัตถุประสงค์ | เป้าหมาย (ผลผลิตของโครงการ) | งบประมาณและที่ผ่านมา | | | | | ตัวชี้วัด (KPI) | ผลที่คาดว่าจะได้รับ | หน่วยงาน ที่รับผิดชอบ |
|-----|--|---|---|----------------------|---------------|---------------|---------------|---------------|---|--|--------------------------|
| | | | | ๒๕๖๖ (บาท) | ๒๕๖๗ (บาท) | ๒๕๖๘ (บาท) | ๒๕๖๙ (บาท) | ๒๕๗๐ (บาท) | | | |
| ๑ | ซ่อมแซม/ปรับปรุง/ ชุดเจาะบ่อบาดาล/ ชุดบ่อเพื่อทำการเกษตร | เพื่อให้มีน้ำเพียงพอสำหรับ ทำการเกษตรในตำบล | ซ่อมแซม/ปรับปรุง/ชุดเจาะ บ่อบาดาล/ชุดบ่อเพื่อทำการเกษตร ภายในตำบล ฯลฯ | ๕๐๐,๐๐๐ | ๕๐๐,๐๐๐ | ๕๐๐,๐๐๐ | ๕๐๐,๐๐๐ | ๕๐๐,๐๐๐ | มีการซ่อมแซม/ปรับปรุง/ ชุดเจาะบ่อบาดาล/ชุดบ่อ เพื่อทำการเกษตรในตำบล ครบ ๗ หมู่บ้าน | เกษตรกรมีน้ำเพียงพอ สำหรับใช้เพื่อการเกษตร | กองช่าง |
| ๒ | ปรับปรุงประสิทธิภาพ ของแหล่งน้ำอุปโภค บริโภค | เพื่อให้ประชาชนมีน้ำสำหรับ ใช้เพื่ออุปโภคบริโภคที่สะอาด และเพียงพอในชุมชน | จัดโครงการปรับปรุงแหล่งน้ำใน ชุมชน/ตำบล/ชุดเจาะบ่อบาดาล พร้อมขอบ่อเพื่อใช้ในชุมชน ฯลฯ | ๕๐๐,๐๐๐ | ๕๐๐,๐๐๐ | ๕๐๐,๐๐๐ | ๕๐๐,๐๐๐ | ๕๐๐,๐๐๐ | มีการปรับปรุงประสิทธิภาพ ของแหล่งน้ำอุปโภค บริโภค ครบ ๗ หมู่บ้าน | ประชาชนมีน้ำสำหรับใช้ อุปโภคบริโภคที่สะอาดและ เพียงพอกับความต้องการ ในชุมชน | กองช่าง |
| ๓ | จ้างเหมาตำแหน่ง ช่างประปา | เพื่อให้ระบบประปาหมู่บ้าน มีผู้ดูแลให้อยู่ในสภาพใช้งาน ได้ตลอดเวลา | จ้างเหมาตำแหน่ง ช่างประปา หน้าที่ในการซ่อมแซมบำรุงรักษา ระบบประปาหมู่บ้าน/ตำบล | ๑๐๐,๐๐๐ | ๑๐๐,๐๐๐ | ๑๐๐,๐๐๐ | ๑๐๐,๐๐๐ | ๑๐๐,๐๐๐ | มีการจ้างเหมาตำแหน่ง ช่างประปา จำนวน ๑ อัตรา | ระบบประปาในตำบล ใช้งานได้ตลอดปี | กองช่าง |
| ๔ | ค่าบำรุงรักษาและ ซ่อมแซมระบบประปา หมู่บ้าน/ตำบล | เพื่อให้ระบบประปาหมู่บ้าน/ ตำบลสามารถใช้งานได้ | ค่าบำรุงรักษาและซ่อมแซมระบบ ประปาหมู่บ้าน/ตำบล | ๕๐๐,๐๐๐ | ๕๐๐,๐๐๐ | ๕๐๐,๐๐๐ | ๕๐๐,๐๐๐ | ๕๐๐,๐๐๐ | ระบบประปาหมู่บ้าน/ ตำบลที่ได้รับการดูแล ครบ ๗ หมู่บ้าน | ระบบประปาในหมู่บ้าน/ ตำบล ใช้งานได้ตามปกติ | กองช่าง |
| ๕ | ค่าจ้างเหมาบริการดูแล ระบบประปาหมู่บ้าน | เพื่อให้ระบบประปาหมู่บ้านมี ผู้ดูแลให้อยู่ในสภาพพร้อมใช้ งานได้ตลอดเวลา | จ่ายค่าตอบแทนให้กับผู้ดูแลระบบ ประปาหมู่บ้าน/ตำบล ครบทั้งปี | ๑๕๐,๐๐๐ | ๑๕๐,๐๐๐ | ๑๕๐,๐๐๐ | ๑๕๐,๐๐๐ | ๑๕๐,๐๐๐ | มีการจ้างเหมาบริการ ผู้ดูแลระบบประปาหมู่บ้าน ตลอดทั้งปี | ระบบประปาในหมู่บ้าน/ ตำบล ใช้งานได้ตามปกติ | กองช่าง |
| ๖ | ขยายเขตท่อเมนประปา หมู่ที่ ๑-หมู่ที่ ๗ ตำบล ปยุต | เพื่อให้ประชาชนมีน้ำสำหรับ ใช้อุปโภคบริโภคที่สะอาด และเพียงพอในชุมชน | ขยายเขตท่อเมนประปา ครบทั้ง ๗ หมู่บ้าน ฯลฯ | ๑,๕๐๐,๐๐๐ | ๑,๕๐๐,๐๐๐ | ๑,๕๐๐,๐๐๐ | ๑,๕๐๐,๐๐๐ | ๑,๕๐๐,๐๐๐ | มีการขยายเขตท่อเมน ประปาครบทั้ง ๗ หมู่บ้าน | ประชาชนมีระบบประปา หมู่บ้านที่ผลิตน้ำอุปโภค บริโภคที่เพียงพอในชุมชน | กองช่าง |

๒. ยุทธศาสตร์ที่ ๒ การพัฒนาโครงสร้างพื้นฐาน บริการสาธารณะ และการจัดการพลังงาน

๒.๒ แผนงานการพาณิชย์

| ที่ | โครงการ | วัตถุประสงค์ | เป้าหมาย (ผลผลิตของโครงการ) | งบประมาณ | | | | | ตัวชี้วัด (KPI) | ผลที่คาดว่าจะได้รับ | หน่วยงาน ที่รับผิดชอบ |
|-----|--|---|---|---------------|---------------|---------------|---------------|---------------|---|---|--------------------------|
| | | | | ๒๕๖๑ (บาท) | ๒๕๖๒ (บาท) | ๒๕๖๓ (บาท) | ๒๕๖๔ (บาท) | ๒๕๖๕ (บาท) | | | |
| ๗ | จัดทำ/ก่อสร้าง/ปรับปรุง/ ซ่อมแซม/ขยายเขต/ ปรับขนาดท่อเมน ระบบประปาในหมู่บ้าน/ ตำบล | เพื่อ/ปรับปรุง/ซ่อมแซม/ ขยายเขต/ปรับขนาดท่อเมน ระบบประปาในหมู่บ้าน/ ตำบลให้ใช้การได้ดีตลอดปี | ๑)ปรับปรุง/ซ่อมแซม/ขยายเขต/ ปรับขนาดท่อเมน ระบบประปาใน ตำบล/หมู่บ้าน ให้มีความครอบคลุม ทุกหมู่บ้าน ๒)จัดทำระบบประปาขนาดใหญ่ มีวดินหมู่ที่ ๑, ๓, ๔, ๖, ๗ ๓)จัดซื้อ/ก่อสร้าง/ดิ่งสำหรับเก็บน้ำ /ระบบประปาขนาดใหญ่ ๔)ปรับปรุงคุณภาพของน้ำประปาห หมู่บ้านให้สะอาด ไม่มีสี ไม่มีกลิ่น และสามารถใช้งานได้ตลอดเวลา | ๒,๕๐๐,๐๐๐ | ๒,๕๐๐,๐๐๐ | ๒,๕๐๐,๐๐๐ | ๒,๕๐๐,๐๐๐ | ๒,๕๐๐,๐๐๐ | มีการปรับปรุงระบบน้ำ ประปาในหมู่บ้าน/ตำบล ครบทั้ง ๗ หมู่บ้าน | ระบบประปาในตำบล ใช้การได้ดีตลอดปีและ เพียงพอกับความต้องการ | กองช่าง |
| ๘ | ก่อสร้างระบบประปา หมู่บ้านแบบเจาะบ่อ บาดาลขนาดใหญ่ (แบบแซมเปลญ) หมู่ที่ ๒, ๕, ๗ | เพื่อให้ประชาชนมีน้ำสำหรับ ใช้อุปโภคบริโภคที่สะอาด และเพียงพอในชุมชน | ก่อสร้างระบบประปาหมู่บ้านแบบ เจาะบ่อบาดาลขนาดใหญ่ (แบบแซมเปลญ)หมู่ที่ ๒, ๕ และ ๗ ฯลฯ | - | - | ๒,๘๐๐,๐๐๐ | - | - | มีการก่อสร้างระบบประปา หมู่บ้านแบบเจาะบ่อบาดาล ขนาดใหญ่(แบบแซมเปลญ) หมู่ที่ ๒, ๕ และ ๗ | ประชาชนมีระบบประปา หมู่บ้านที่ผลิตน้ำอุปโภค บริโภคที่เพียงพอในชุมชน | กองช่าง |
| รวม | จำนวน ๘ โครงการ | | | ๕,๗๕๐,๐๐๐ | ๕,๗๕๐,๐๐๐ | ๘,๕๕๐,๐๐๐ | ๕,๗๕๐,๐๐๐ | ๕,๗๕๐,๐๐๐ | | | |

รายละเอียดโครงการพัฒนา
แผนพัฒนาท้องถิ่น (พ.ศ. ๒๕๖๖ - ๒๕๗๐)
สำหรับ องค์กรปกครองส่วนท้องถิ่นดำเนินการ
องค์การบริหารส่วนตำบลปยุต อำเภอเมืองปัตตานี จังหวัดปัตตานี

- ก. ยุทธศาสตร์จังหวัดที่ ๑ การเสริมสร้างเศรษฐกิจที่เข้มแข็ง จากฐานเกษตรอุตสาหกรรม ผลผลิตฮาลาล การค้าบริการ และการท่องเที่ยว
- ยุทธศาสตร์จังหวัดที่ ๒ การพัฒนาสังคม เสริมสร้างศักยภาพคน ชุมชนน่าอยู่ ทรัพยากรธรรมชาติและสิ่งแวดล้อมที่อุดมสมบูรณ์อย่างยั่งยืน
- ข. ยุทธศาสตร์การพัฒนาขององค์กรปกครองส่วนท้องถิ่นในเขตจังหวัดปัตตานี ยุทธศาสตร์ที่ ๓ การจัดการทรัพยากรธรรมชาติและสิ่งแวดล้อม และส่งเสริมการท่องเที่ยวอย่างยั่งยืน
- ๓. ยุทธศาสตร์การพัฒนาการจัดการทรัพยากรธรรมชาติและสิ่งแวดล้อม และส่งเสริมการท่องเที่ยวอย่างยั่งยืน

๓.๑ แผนงานงบกลาง

| ที่ | โครงการ | วัตถุประสงค์ | เป้าหมาย (ผลผลิตของโครงการ) | งบประมาณและที่ผ่านมา | | | | | ตัวชี้วัด (KPI) | ผลที่คาดว่าจะได้รับ | หน่วยงาน ที่รับผิดชอบ |
|-----|--------------------------------------|---|---|----------------------|---------------|---------------|---------------|---------------|--|--|--------------------------|
| | | | | ๒๕๖๖ (บาท) | ๒๕๖๗ (บาท) | ๒๕๖๘ (บาท) | ๒๕๖๙ (บาท) | ๒๕๗๐ (บาท) | | | |
| ๑ | เงินสำรองจ่าย (กรณีเกิดสาธารณภัย) | เพื่อเตรียมความพร้อมในการปฏิบัติงานกรณีเกิดเหตุฉุกเฉินหรือเกิดสาธารณภัยขึ้น | จัดเตรียมเงินสำรองจ่ายเพื่อไว้ใช้จ่ายในกรณีเกิดภัยพิบัติกรณีฉุกเฉิน ครบ ๑๒ เดือน ฯลฯ | ๓๐๐,๐๐๐ | ๓๐๐,๐๐๐ | ๓๐๐,๐๐๐ | ๓๐๐,๐๐๐ | ๓๐๐,๐๐๐ | มีการจัดเตรียมเงินสำรองจ่ายเพื่อใช้ในกรณีเกิดภัยพิบัติฉุกเฉิน ครบ ๑๒ เดือน | อปพร.อบต.ปยุต มีความพร้อมในการปฏิบัติงานต่อการเผชิญเหตุมากขึ้น | สำนักปลัดฯ |
| รวม | จำนวน ๑ โครงการ | | | ๓๐๐,๐๐๐ | ๓๐๐,๐๐๐ | ๓๐๐,๐๐๐ | ๓๐๐,๐๐๐ | ๓๐๐,๐๐๐ | | | |

๓. ยุทธศาสตร์การพัฒนากิจการทางการแพทย์สาธารณสุขและสิ่งแวดล้อม และส่งเสริมการท่องเที่ยวอย่างยั่งยืน

๓.๒ แผนงานบริหารงานทั่วไป

| ที่ | โครงการ | วัตถุประสงค์ | เป้าหมาย (ผลผลิตของโครงการ) | งบประมาณและที่ผ่านมา | | | | | ตัวชี้วัด (KPI) | ผลที่คาดว่าจะ จะได้รับ | หน่วยงาน ที่รับผิดชอบ |
|-----|---|---|---|----------------------|---------------|---------------|---------------|---------------|--|---|--------------------------|
| | | | | ๒๕๖๖ (บาท) | ๒๕๖๗ (บาท) | ๒๕๖๘ (บาท) | ๒๕๖๙ (บาท) | ๒๕๗๐ (บาท) | | | |
| ๑ | จัดทำโครงการรักษา รักษา รักษาแผ่นดิน | เพื่อสร้างจิตสำนึกในการ ร่วมกันรักษาไว้ และอนุรักษ์ สิ่งแวดล้อม | -จัดทำโครงการรักษา รักษา แผ่นดิน จำนวน ๑ โครงการ | ๓๐,๐๐๐ | ๓๐,๐๐๐ | ๓๐,๐๐๐ | ๓๐,๐๐๐ | ๓๐,๐๐๐ | มีการจัดทำโครงการ รักษา รักษา รักษา แผ่นดิน จำนวน ๑ โครงการ | ประชาชนมีจิตสำนึกร่วมกัน ในการอนุรักษ์สิ่งแวดล้อมใน ชุมชน | สำนักปลัดฯ |
| รวม | จำนวน ๑ โครงการ | | | ๓๐,๐๐๐ | ๓๐,๐๐๐ | ๓๐,๐๐๐ | ๓๐,๐๐๐ | ๓๐,๐๐๐ | | | |

๓. ยุทธศาสตร์การพัฒนากิจการทางการแพทย์สาธารณสุขและสิ่งแวดล้อม และส่งเสริมการท่องเที่ยวอย่างยั่งยืน

๓.๓ แผนงานการรักษาความสงบภายใน

| ที่ | โครงการ | วัตถุประสงค์ | เป้าหมาย (ผลผลิตของโครงการ) | งบประมาณ | | | | | ตัวชี้วัด (KPI) | ผลที่คาดว่าจะ จะได้รับ | หน่วยงาน ที่รับผิดชอบ |
|-----|---|--|--|---------------|---------------|---------------|---------------|---------------|--|--|--------------------------|
| | | | | ๒๕๖๖ (บาท) | ๒๕๖๗ (บาท) | ๒๕๖๘ (บาท) | ๒๕๖๙ (บาท) | ๒๕๗๐ (บาท) | | | |
| ๑ | ส่งเสริมสนับสนุนการ จัดทากิจกรรมการพัฒนา กระบวนการจัดการ และป้องกันภัยพิบัติ ในตำบล | เพื่อป้องกันและแก้ไขปัญหา เกี่ยวกับภัยพิบัติที่อาจเกิด ขึ้นในพื้นที่ | จัดโครงการส่งเสริมสนับสนุนการ จัดกิจกรรมการพัฒนาระบบการ บริหารจัดการภัยพิบัติต่างๆ ใน ชุมชน จำนวน ๑ ครั้ง | ๑๕๐,๐๐๐ | ๑๕๐,๐๐๐ | ๑๕๐,๐๐๐ | ๑๕๐,๐๐๐ | ๑๕๐,๐๐๐ | มีการจัดโครงการ ส่งเสริมสนับสนุนการ จัดกิจกรรมการพัฒนา ระบบบริหารจัดการ ภัยพิบัติต่างๆในพื้นที่ จำนวน ๑ โครงการ | สามารถป้องกันภัยพิบัติ ต่างๆ ที่อาจเกิดขึ้นใน ชุมชนได้ระดับหนึ่ง | สำนักปลัดฯ |

๓. ยุทธศาสตร์การพัฒนาการจัดการทรัพยากรธรรมชาติและสิ่งแวดล้อม และส่งเสริมการท่องเที่ยวอย่างยั่งยืน

๓.๓ แผนงานการรักษาความสงบภายใน

| ที่ | โครงการ | วัตถุประสงค์ | เป้าหมาย (ผลผลิตของโครงการ) | งบประมาณและที่ผ่านมา | | | | | ตัวชี้วัด (KPI) | ผลที่คาดว่าจะได้รับ | หน่วยงาน ที่รับผิดชอบ |
|-----|---|--|---|----------------------|---------------|---------------|---------------|---------------|---|---|--------------------------|
| | | | | ๒๕๖๖ (บาท) | ๒๕๖๗ (บาท) | ๒๕๖๘ (บาท) | ๒๕๖๙ (บาท) | ๒๕๗๐ (บาท) | | | |
| ๒ | อุดหนุนโครงการสนับสนุนศูนย์ปฏิบัติการร่วมในการช่วยเหลือ อปท. ในเขตพื้นที่อำเภอเมืองปัตตานี | เพื่อสนับสนุนการบริหารงานของศูนย์ปฏิบัติการร่วมในการช่วยเหลือประชาชนของ อปท. ในเขตพื้นที่อำเภอเมืองปัตตานี | อุดหนุนโครงการสนับสนุนศูนย์ปฏิบัติการร่วมในการช่วยเหลือประชาชนในเขตพื้นที่อำเภอเมืองปัตตานี จำนวน ๑ ครั้ง | ๒๕,๐๐๐ | ๒๖,๐๐๐ | ๒๗,๐๐๐ | ๒๘,๐๐๐ | ๓๐,๐๐๐ | มีการอุดหนุนโครงการสนับสนุนศูนย์ปฏิบัติการร่วมในการช่วยเหลือประชาชนในเขตพื้นที่อำเภอเมืองจำนวน๑ครั้ง | มีศูนย์กลางในการปฏิบัติงานร่วมกันของอำเภอเมืองปัตตานี | สำนักปลัดฯ |
| ๓ | จัดโครงการฝึกอบรม/ ทบทวนชุดปฏิบัติการจิตอาสาภัยพิบัติประจำ อปท. | เพื่อพัฒนาศักยภาพให้เป็น ผู้ช่วยเจ้าพนักงานป้องกันและบรรเทาสาธารณภัยในระดับพื้นที่ | จัดโครงการอบรม/ทบทวนชุดปฏิบัติการจิตอาสาภัยพิบัติประจำ อปท. จำนวน ๑ โครงการ ฯลฯ | ๑๐๐,๐๐๐ | ๑๐๐,๐๐๐ | ๑๐๐,๐๐๐ | ๑๐๐,๐๐๐ | ๑๐๐,๐๐๐ | มีการจัดโครงการอบรม/ทบทวนชุดปฏิบัติการจิตอาสาภัยพิบัติประจำ อปท. จำนวน ๑ โครงการ | ผู้ผ่านการฝึกอบรมสามารถปฏิบัติหน้าที่ในการสนับสนุนการปฏิบัติงานของศูนย์ป้องกันภัยฯ ในพื้นที่ได้ | สำนักปลัดฯ |
| ๔ | ติดตั้งกล้องวงจรปิด (CCTV) บริเวณภายในและภายนอกอาคาร สนง.อบต.ปูยูด์ พร้อมระบบอุปกรณ์ติดตั้ง | เพื่อให้ สนง.อบต.ปูยูด์ มีความปลอดภัย ลดความเสี่ยงต่อการเกิดเหตุร้าย | ติดตั้งกล้องวงจรปิด(CCTV) บริเวณภายในและภายนอกอาคาร สนง.อบต.ปูยูด์ พร้อมระบบอุปกรณ์ติดตั้ง จำนวน ๑๐ จุด | ๑,๐๐๐,๐๐๐ | ๑,๐๐๐,๐๐๐ | ๑,๐๐๐,๐๐๐ | ๑,๐๐๐,๐๐๐ | ๑,๐๐๐,๐๐๐ | มีการติดตั้งกล้องวงจรปิด (CCTV) บริเวณภายใน/ภายนอกอาคาร สนง.อบต.ปูยูด์ พร้อมระบบอุปกรณ์ติดตั้ง จำนวน ๑๐ จุด | อาคาร สนง.อบต.ปูยูด์ มีความปลอดภัยต่อการเกิดเหตุร้ายได้ในระดับหนึ่ง | สำนักปลัดฯ |
| ๕ | ค่าจ้างเหมายามรักษาความปลอดภัยบริเวณสำนักงาน อบต.ปูยูด์ | เพื่อให้สำนักงาน อบต.ปูยูด์ มีความปลอดภัยต่อการเกิดเหตุร้าย | จ้างเหมายามรักษาความปลอดภัย จำนวน ๑๒ เดือน | ๓๐๐,๐๐๐ | ๓๒๐,๐๐๐ | ๓๕๐,๐๐๐ | ๓๗๐,๐๐๐ | ๔๐๐,๐๐๐ | มีการจ้างเหมายามรักษาความปลอดภัยครบ ๑๒ เดือน | อาคาร สนง.อบต.ปูยูด์ มีความปลอดภัยต่อการเกิดเหตุร้ายมากขึ้น | สำนักปลัดฯ |

๓. ยุทธศาสตร์การพัฒนากิจการทางการแพทย์ฯ และสิ่งแวดล้อม และส่งเสริมการท่องเที่ยวอย่างยั่งยืน

๓.๓ แผนงานการรักษาความสงบภายใน

| ที่ | โครงการ | วัตถุประสงค์ | เป้าหมาย (ผลผลิตของโครงการ) | งบประมาณและที่ผ่านมา | | | | | ตัวชี้วัด (KPI) | ผลที่คาดว่าจะ จะได้รับ | หน่วยงาน ที่รับผิดชอบ |
|-----|---|--|---|----------------------|---------------|---------------|---------------|---------------|---|--|--------------------------|
| | | | | ๒๕๖๖ (บาท) | ๒๕๖๗ (บาท) | ๒๕๖๘ (บาท) | ๒๕๖๙ (บาท) | ๒๕๗๐ (บาท) | | | |
| ๖ | ติดตั้งกล้องวงจรปิด (CCTV) ในเขตตำบลปยุต | เพื่อให้มีความปลอดภัยในพื้นที่ ลดความเสี่ยงต่อการเกิดเหตุร้ายได้ระดับหนึ่ง | ติดตั้งกล้องวงจรปิด(CCTV) ในเขตพื้นที่ตำบลปยุต ครอบคลุมทั้ง ๗ หมู่บ้าน | ๑,๐๐๐,๐๐๐ | ๑,๒๐๐,๐๐๐ | ๑,๓๐๐,๐๐๐ | ๑,๔๐๐,๐๐๐ | ๑,๕๐๐,๐๐๐ | มีการติดตั้งกล้องวงจรปิด (CCTV) ครอบคลุม ๗ หมู่บ้าน | สถานที่เสี่ยงในตำบลปยุต สามารถป้องกันการเกิดเหตุร้ายในพื้นที่ได้ระดับหนึ่ง | สำนักปลัดฯ |
| ๗ | จัดโครงการป้องกันและลดอุบัติเหตุทางถนนช่วงเทศกาล | เพื่อลดอุบัติเหตุที่อาจเกิดขึ้นในช่วงเทศกาลต่างๆ ทางถนน | จัดโครงการป้องกันและลดอุบัติเหตุทางถนนช่วงเทศกาล จำนวน ๒ ครั้ง | ๖๐,๐๐๐ | ๗๐,๐๐๐ | ๘๐,๐๐๐ | ๙๐,๐๐๐ | ๑๐๐,๐๐๐ | มีการจัดโครงการป้องกันและลดอุบัติเหตุทางถนนช่วงเทศกาล จำนวน ๒ ครั้ง | สามารถลดอัตราการเกิดอุบัติเหตุทางถนนได้ในระดับหนึ่ง | สำนักปลัดฯ |
| ๘ | ฝึกอบรมให้ความรู้แก่ อปพร.อบต.ปยุต | เพื่อเสริมสร้างความรู้ให้แก่ อปพร.อบต.ปยุต ในการเตรียมความพร้อมสถานการณ์เกิดภัยพิบัติในพื้นที่ | จัดโครงการฝึกอบรมให้ความรู้แก่ อปพร.อบต.ปยุต จำนวน ๑ โครงการ | ๒๐๐,๐๐๐ | ๒๓๐,๐๐๐ | ๒๕๐,๐๐๐ | ๒๗๐,๐๐๐ | ๓๐๐,๐๐๐ | จัดโครงการฝึกอบรมให้ความรู้แก่ อปพร.อบต.ปยุต จำนวน ๑ โครงการ | มี อปพร.อบต.ปยุต ที่มีความพร้อมในการปฏิบัติงานเพิ่มมากขึ้น | สำนักปลัดฯ |
| ๙ | ฝึกอบรมทบทวนเพื่อเพิ่มศักยภาพในการปฏิบัติงานของ อปพร.อบต.ปยุต | เพื่อเพิ่มศักยภาพในการปฏิบัติงานของ อปพร.อบต.ปยุต | จัดโครงการฝึกอบรมทบทวนเพื่อเพิ่มศักยภาพในการปฏิบัติงานของ อปพร.อบต.ปยุต จำนวน ๑ โครงการ | ๒๐๐,๐๐๐ | ๒๓๐,๐๐๐ | ๒๕๐,๐๐๐ | ๒๗๐,๐๐๐ | ๓๐๐,๐๐๐ | จัดโครงการฝึกอบรมทบทวนเพื่อเพิ่มศักยภาพในการปฏิบัติงานของ อปพร.อบต.ปยุต จำนวน ๑ โครงการ | มี อปพร.อบต.ปยุต ที่มีความพร้อมและศักยภาพในการปฏิบัติงานเพิ่มมากขึ้น | สำนักปลัดฯ |

๓. ยุทธศาสตร์การพัฒนากิจการบริการสุขภาพและสิ่งแวดล้อม และส่งเสริมการท่องเที่ยวอย่างยั่งยืน

๓.๓ แผนงานการรักษาความสงบภายใน

| ที่ | โครงการ | วัตถุประสงค์ | เป้าหมาย (ผลผลิตของโครงการ) | งบประมาณ | | | | | ตัวชี้วัด (KPI) | ผลที่คาดว่าจะได้รับ | หน่วยงาน ที่รับผิดชอบ |
|-----|---|--|---|---------------|---------------|---------------|---------------|---------------|---|---|--------------------------|
| | | | | ๒๕๖๖ (บาท) | ๒๕๖๗ (บาท) | ๒๕๖๘ (บาท) | ๒๕๖๙ (บาท) | ๒๕๗๐ (บาท) | | | |
| ๑๐ | ค่าใช้จ่ายในการเดินทางไปราชการของ อปพร.อบต.ปยุต | เพื่อเป็นการพัฒนาศักยภาพในการปฏิบัติงานของ อปพร.อบต.ปยุต | จัดเตรียมค่าใช้จ่ายในการเดินทางไปราชการของ อปพร.อบต.ปยุต ตลอดทั้งปี | ๑๐๐,๐๐๐ | ๑๐๐,๐๐๐ | ๑๐๐,๐๐๐ | ๑๐๐,๐๐๐ | ๑๐๐,๐๐๐ | มีค่าใช้จ่ายในการเดินทางไปราชการของ อปพร.อบต.ปยุต ตลอดทั้งปี | มี อปพร.อบต.ปยุต ที่มีความพร้อมในการปฏิบัติงานมากขึ้น | สำนักปลัดฯ |
| ๑๑ | จัดซื้อวัสดุอุปกรณ์ในการปฏิบัติงานของ อปพร.อบต.ปยุต | เพื่อเตรียมความพร้อมในการปฏิบัติงานของ อปพร.อบต.ปยุต | จัดซื้อวัสดุอุปกรณ์ในการปฏิบัติงานของ อปพร.อบต.ปยุต ปีละ ๑ ครั้ง | ๑๐๐,๐๐๐ | ๑๐๐,๐๐๐ | ๑๐๐,๐๐๐ | ๑๐๐,๐๐๐ | ๑๐๐,๐๐๐ | มีการจัดซื้อวัสดุอุปกรณ์ในการปฏิบัติงานของ อปพร.อบต.ปยุต ปีละ ๑ ครั้ง | อปพร.อบต.ปยุต มีความพร้อมในการปฏิบัติงานมากขึ้น | สำนักปลัดฯ |
| รวม | จำนวน ๑๑ โครงการ | | | ๓,๒๓๕,๐๐๐ | ๓,๕๒๖,๐๐๐ | ๓,๗๐๗,๐๐๐ | ๓,๘๗๘,๐๐๐ | ๔,๐๘๐,๐๐๐ | | | |

๓. ยุทธศาสตร์การพัฒนากิจการบริการสุขภาพและสิ่งแวดล้อม และส่งเสริมการท่องเที่ยวอย่างยั่งยืน

๓.๔ แผนงานสาธารณสุข

| ที่ | โครงการ | วัตถุประสงค์ | เป้าหมาย (ผลผลิตของโครงการ) | งบประมาณ | | | | | ตัวชี้วัด (KPI) | ผลที่คาดว่าจะได้รับ | หน่วยงาน ที่รับผิดชอบ |
|-----|---------------------------------|--|--|---------------|---------------|---------------|---------------|---------------|--|---|--------------------------|
| | | | | ๒๕๖๖ (บาท) | ๒๕๖๗ (บาท) | ๒๕๖๘ (บาท) | ๒๕๖๙ (บาท) | ๒๕๗๐ (บาท) | | | |
| ๑ | เยาวชนรุ่นใหม่ ใส่ใจสิ่งแวดล้อม | ๑.เพื่อให้เยาวชนและประชาชนตำบลปยุตมีความรู้เกี่ยวกับขยะประเภทต่าง ๆ และทราบถึงปัญหาและผลกระทบที่เกิดจากขยะ | จัดโครงการเยาวชนรุ่นใหม่ใส่ใจสิ่งแวดล้อม จำนวน ๑ โครงการ | ๓๐,๐๐๐ | ๓๐,๐๐๐ | ๓๐,๐๐๐ | ๓๐,๐๐๐ | ๓๐,๐๐๐ | มีการจัดโครงการเยาวชนรุ่นใหม่ ใส่ใจสิ่งแวดล้อม จำนวน ๑ โครงการ | เยาวชนและประชาชนตำบลปยุตมีความรู้เกี่ยวกับขยะประเภทต่าง ๆ และทราบถึงปัญหา รวมถึงผลกระทบที่เกิดขึ้นและมีความรู้เกี่ยวกับ | กองสาธารณสุขฯ |

๓. ยุทธศาสตร์การพัฒนากาการจัดการทรัพยากรธรรมชาติและสิ่งแวดล้อม และส่งเสริมการท่องเที่ยวอย่างยั่งยืน

๓.๔ แผนงานสาธารณสุข

| ที่ | โครงการ | วัตถุประสงค์ | เป้าหมาย (ผลผลิตของโครงการ) | งบประมาณ | | | | | ตัวชี้วัด (KPI) | ผลที่คาดว่าจะ จะได้รับ | หน่วยงาน ที่รับผิดชอบ |
|-----|--|--|---|---------------|---------------|---------------|---------------|---------------|--|---|--------------------------|
| | | | | ๒๕๖๖ (บาท) | ๒๕๖๗ (บาท) | ๒๕๖๘ (บาท) | ๒๕๖๙ (บาท) | ๒๕๗๐ (บาท) | | | |
| | | ๒.เพื่อให้เยาวชนและประชาชนมีความรู้เกี่ยวกับวิถีลดปริมาณขยะในชุมชนและวิธีการคัดแยกเพื่อนำกลับมาใช้ใหม่ได้ | | | | | | | | วิธีคัดแยกขยะ เพื่อนำมาใช้ใหม่ได้ | |
| ๒ | โครงการอบรมเพื่อพัฒนาศักยภาพอาสาสมัครท้องถิ่นรักษ์โลก (อถล.) | ๑.เพื่อให้เด็ก เยาวชนมีส่วนร่วมในการจัดการดูแลทรัพยากรธรรมชาติและสิ่งแวดล้อมเพื่อเฉลิมพระเกียรติพระชนมพรรษา ๖๘ พรรษาของพระบาทสมเด็จพระปรเมนทรรามาธิบดีศรีสินทรมหาวชิราลงกรณ์พระวชิรเกล้าเจ้าอยู่หัว ในราชกรที่ ๑๐ ๒.เพื่อให้ประชาชนมีความรู้ความเข้าใจในอนุรักษ์ทรัพยากรธรรมชาติและสิ่งแวดล้อม | จัดโครงการอบรมเพื่อพัฒนาศักยภาพอาสาสมัครท้องถิ่น (อถล.) จำนวน ๑ โครงการ | ๓๐,๐๐๐ | ๓๐,๐๐๐ | ๓๐,๐๐๐ | ๓๐,๐๐๐ | ๓๐,๐๐๐ | มีการจัดโครงการอบรมเพื่อพัฒนาศักยภาพอาสาสมัครท้องถิ่นรักษ์โลก (อถล.) จำนวน ๑ โครงการ | ๑.ประชาชน เด็กเยาวชนมีส่วนร่วมในการอนุรักษ์ฟื้นฟู สภาพแวดล้อมที่เสื่อมโทรมในเขตพื้นที่ชุมชน ๒.ประชาชน เด็ก เยาวชนมีความตระหนักและมีส่วนร่วมในการรักษาประโยชน์สาธารณะ โดยเข้าร่วมกลุ่มอาสาสมัครท้องถิ่นรักษ์โลก ๓.ประชาชน เด็กและเยาวชนรู้จักการแบ่งปันการมีเมตตาต่อผู้อื่น ซึ่งถือว่าเป็นการสร้างจิตสำนึกสร้างคุณธรรมจริยธรรม | กองสาธารณสุขฯ |

๓. ยุทธศาสตร์การพัฒนากิจการบริการพยาบาลวิชาชีพและสิ่งแวดล้อม และส่งเสริมการท่องเที่ยวอย่างยั่งยืน

๓.๔ แผนงานสาธารณสุข

| ที่ | โครงการ | วัตถุประสงค์ | เป้าหมาย (ผลผลิตของโครงการ) | งบประมาณ | | | | | ตัวชี้วัด (KPI) | ผลที่คาดว่าจะได้รับ | หน่วยงาน ที่รับผิดชอบ |
|-----|-----------------|---|--------------------------------|---------------|---------------|---------------|---------------|---------------|--------------------|---|--------------------------|
| | | | | ๒๕๖๖ (บาท) | ๒๕๖๗ (บาท) | ๒๕๖๘ (บาท) | ๒๕๖๙ (บาท) | ๒๕๗๐ (บาท) | | | |
| | | ๓.เพื่อให้ประชาชนมีจิต สำนึกในการอนุรักษ์ทรัพยากร ธรรมชาติและสิ่งแวดล้อมและ ทำลายแหล่งเพาะพันธุ์ยุงลาย | | | | | | | | ในใจที่ดี ๔.สิ่งแวดล้อมในชุมชนและ โรงเรียนได้รับการดูแล | |
| รวม | จำนวน ๒ โครงการ | | | ๒๐,๐๐๐ | ๒๐,๐๐๐ | ๒๐,๐๐๐ | ๒๐,๐๐๐ | ๒๐,๐๐๐ | | | |

๓. ยุทธศาสตร์การพัฒนากิจการบริการพยาบาลวิชาชีพและสิ่งแวดล้อม และส่งเสริมการท่องเที่ยวอย่างยั่งยืน

๓.๕ แผนงานเคหะและชุมชน

| ที่ | โครงการ | วัตถุประสงค์ | เป้าหมาย (ผลผลิตของโครงการ) | งบประมาณ | | | | | ตัวชี้วัด (KPI) | ผลที่คาดว่าจะได้รับ | หน่วยงาน ที่รับผิดชอบ |
|-----|--|--|--|---------------|---------------|---------------|---------------|---------------|--|---|--------------------------|
| | | | | ๒๕๖๖ (บาท) | ๒๕๖๗ (บาท) | ๒๕๖๘ (บาท) | ๒๕๖๙ (บาท) | ๒๕๗๐ (บาท) | | | |
| ๑ | โครงการรณรงค์แยก ก่อนทิ้ง ลดมลพิษ เสริมสร้างสุขภาวะที่ดี | ๑.เพื่อให้ประชาชนในตำบล ปยุตมีความรู้เกี่ยวกับขยะ ประเภทต่าง ๆ ตลอดจน ทราบถึงปัญหาและผลกระทบ ที่เกิดขึ้นจากขยะ ๒.เพื่อให้ชุมชนบริหารจัดการ ขยะด้วยตนเอง ๓.เพื่อช่วยลดปริมาณขยะที่ ไม่ใช้ประโยชน์จากครัวเรือน | จัดโครงการรณรงค์แยกก่อนทิ้ง ลดมลพิษ เสริมสร้างสุขภาวะที่ดี จำนวน ๑ โครงการ | ๒๐,๐๐๐ | ๒๐,๐๐๐ | ๒๐,๐๐๐ | ๒๐,๐๐๐ | ๒๐,๐๐๐ | มีการจัดทำโครงการ รณรงค์แยกก่อนทิ้ง ลดมลพิษเสริมสร้าง สุขภาวะที่ดี จำนวน ๑ โครงการ | ๑.ประชาชนในตำบลปยุต มีความรู้เกี่ยวกับขยะ ประเภทต่าง ๆ ตลอดจน ทราบถึงปัญหาและผลกระทบ ที่เกิดจากขยะในชุมชน ๒.ชุมชนมีการบริหารจัดการ ขยะด้วยตนเองและมีการ รักษา ๓.ได้ลดปริมาณขยะที่ไม่ได้ | |

๓. ยุทธศาสตร์การพัฒนากิจการทางการแพทย์ธรรมชาติและสิ่งแวดล้อม และส่งเสริมการท่องเที่ยวอย่างยั่งยืน

๓.๕ แผนงานเคหะและชุมชน

| ที่ | โครงการ | วัตถุประสงค์ | เป้าหมาย (ผลผลิตของโครงการ) | งบประมาณ | | | | | ตัวชี้วัด (KPI) | ผลที่คาดว่าจะได้รับ | หน่วยงาน ที่รับผิดชอบ |
|-----|-----------------|--------------------------------------|--------------------------------|---------------|---------------|---------------|---------------|---------------|--------------------|-------------------------|--------------------------|
| | | | | ๒๕๖๖ (บาท) | ๒๕๖๗ (บาท) | ๒๕๖๘ (บาท) | ๒๕๖๙ (บาท) | ๒๕๗๐ (บาท) | | | |
| | | ๔.เพื่อรักษาสีสิ่งแวดล้อม ลดมลพิษ | | | | | | | | ใช้ประโยชน์จากครัวเรือน | |
| รวม | จำนวน ๑ โครงการ | | | ๒๐,๐๐๐ | ๒๐,๐๐๐ | ๒๐,๐๐๐ | ๒๐,๐๐๐ | ๒๐,๐๐๐ | | | |

รายละเอียดโครงการพัฒนา
แผนพัฒนาท้องถิ่น (พ.ศ. ๒๕๖๖ - ๒๕๗๐)
องค์การบริหารส่วนตำบลปยุต อำเภอเมือง จังหวัดปัตตานี

- ก. ยุทธศาสตร์จังหวัดที่ ๒ การพัฒนาสังคม เสริมสร้างศักยภาพคน ชุมชนน่าอยู่
 ข. ยุทธศาสตร์การพัฒนาขององค์กรปกครองส่วนท้องถิ่นในเขตจังหวัดปัตตานี ยุทธศาสตร์ที่ ๔ การพัฒนาด้านการศึกษา การกีฬา ส่งเสริมประเพณี วัฒนธรรมและภูมิปัญญาท้องถิ่น
 ๔. ยุทธศาสตร์ที่ ๔ การพัฒนาด้านการศึกษา การกีฬา ส่งเสริมประเพณี วัฒนธรรมและภูมิปัญญาท้องถิ่น
 ๔.๑ แผนงานการศึกษา

| ที่ | โครงการ | วัตถุประสงค์ | เป้าหมาย (ผลผลิตของโครงการ) | งบประมาณ | | | | | ตัวชี้วัด (KPI) | ผลที่คาดว่าจะได้รับ | หน่วยงาน ที่รับผิดชอบ |
|-----|---|--|---|---------------|---------------|---------------|---------------|---------------|--|--|--------------------------|
| | | | | ๒๕๖๖ (บาท) | ๒๕๖๗ (บาท) | ๒๕๖๘ (บาท) | ๒๕๖๙ (บาท) | ๒๕๗๐ (บาท) | | | |
| ๑ | โครงการจัดนิทรรศการแสดงผลงานของศูนย์พัฒนาเด็กเล็กตำบลปยุต | เพื่อเป็นการส่งเสริมกิจกรรมของ ศพด.ต.ปยุต | จัดโครงการนิทรรศการแสดงผลงานของ ศพด.ต.ปยุต จำนวน ๑ โครงการ | ๓๐,๐๐๐ | ๔๐,๐๐๐ | ๕๐,๐๐๐ | ๖๐,๐๐๐ | ๗๐,๐๐๐ | มีการจัดโครงการนิทรรศการแสดงผลงานของ ศพด.ต.ปยุต จำนวน ๑ โครงการ | เด็กเล็กใน ศพด. ได้รับการส่งเสริมในการทำกิจกรรมมากขึ้น | กองการศึกษา |
| ๒ | โครงการส่งเสริมการเรียนรู้สู่โลกกว้าง ศพด.ต.ปยุต | เพื่อเป็นการส่งเสริมการจัดกิจกรรมของ ศพด.ต.ปยุต | จัดโครงการส่งเสริมการเรียนรู้สู่โลกกว้าง ศพด.ต.ปยุต จำนวน ๑ โครงการ | ๖๐,๐๐๐ | ๖๕,๐๐๐ | ๗๐,๐๐๐ | ๗๕,๐๐๐ | ๘๐,๐๐๐ | มีการจัดโครงการส่งเสริมการเรียนรู้สู่โลกกว้าง ศพด.ต.ปยุต จำนวน ๑ โครงการ | เด็กเล็กใน ศพด.ได้รับการส่งเสริมในการทำกิจกรรมมากขึ้น | กองการศึกษา |
| ๓ | โครงการส่งเสริมศักยภาพการเรียนรู้ในเขตตำบลปยุต | เพื่อเป็นการส่งเสริมศักยภาพการเรียนรู้แก่เด็กและเยาวชนในเขตตำบล | จัดโครงการส่งเสริมศักยภาพการเรียนรู้ในเขตตำบลปยุต จำนวน ๑ โครงการ | ๖๐,๐๐๐ | ๖๕,๐๐๐ | ๗๐,๐๐๐ | ๗๕,๐๐๐ | ๘๐,๐๐๐ | มีการจัดโครงการส่งเสริมศักยภาพการเรียนรู้ในเขตตำบลปยุต จำนวน ๑ โครงการ | เด็กมีพัฒนาการเรียนรู้เพิ่มมากขึ้น | กองการศึกษา |
| ๔ | โครงการอบรมให้ความรู้สำหรับผู้ปกครองเด็กเล็กในศพด.ต.ปยุต | เพื่อเป็นการส่งเสริมให้ผู้ปกครองมีความรู้ในการดูแลการเรียนรู้ของเด็กเล็กในศพด.ต.ปยุต | จัดโครงการอบรมให้ความรู้สำหรับผู้ปกครองเด็กเล็กในศพด.ต.ปยุต จำนวน ๑ โครงการ | ๒๕,๐๐๐ | ๓๐,๐๐๐ | ๓๕,๐๐๐ | ๔๐,๐๐๐ | ๔๕,๐๐๐ | มีการจัดโครงการอบรมให้ความรู้สำหรับผู้ปกครองเด็กเล็กจำนวน ๑ โครงการ | เด็กเล็กใน ศพด.ได้รับการส่งเสริมในการทำกิจกรรมมากขึ้น | กองการศึกษา |

๔. ยุทธศาสตร์ที่ ๔ การพัฒนาทางการศึกษา การกีฬา ส่งเสริมประเพณี วัฒนธรรมและภูมิปัญญาท้องถิ่น

๔.๑ แผนงานการศึกษา

| ที่ | โครงการ | วัตถุประสงค์ | เป้าหมาย (ผลผลิตของโครงการ) | งบประมาณ | | | | | ตัวชี้วัด (KPI) | ผลที่คาดว่าจะได้รับ | หน่วยงาน ที่รับผิดชอบ |
|-----|--|--|--|---------------|---------------|---------------|---------------|---------------|--|---|--------------------------|
| | | | | ๒๕๖๖ (บาท) | ๒๕๖๗ (บาท) | ๒๕๖๘ (บาท) | ๒๕๖๙ (บาท) | ๒๕๗๐ (บาท) | | | |
| ๕ | จัดซื้ออาหารเสริม(นม) โรงเรียนในเขตตำบล | เพื่อส่งเสริมพัฒนาการทางด้านร่างกายแก่เด็กนักเรียนในเขตตำบล | สนับสนุนอาหารเสริม (นม) โรงเรียนในเขตตำบลปยุตตลอดปีการศึกษา | ๒,๐๐๐,๐๐๐ | ๒,๒๐๐,๐๐๐ | ๒,๕๐๐,๐๐๐ | ๒,๘๐๐,๐๐๐ | ๓,๐๐๐,๐๐๐ | มีการสนับสนุนอาหารเสริม(นม) โรงเรียนในเขตตำบลตลอดปีการศึกษา | เด็กมีพัฒนาการทางด้านร่างกายที่แข็งแรงสมบูรณ์ | กองการศึกษาฯ |
| ๖ | จัดซื้ออาหารเสริม(นม) ศพด.ต.ปยุต | เพื่อส่งเสริมพัฒนาการทางด้านร่างกายแก่เด็กเล็กในศพด.ต.ปยุต | สนับสนุนอาหารเสริม (นม) ศพด.ต.ปยุต ตลอดปีการศึกษา | ๒๐๐,๐๐๐ | ๒๓๐,๐๐๐ | ๒๕๐,๐๐๐ | ๓๐๐,๐๐๐ | ๓๕๐,๐๐๐ | มีการสนับสนุนอาหารเสริมนม ศพด.อบต.ปยุตตลอดทั้งปีการศึกษา | เด็กเล็กมีพัฒนาการทางด้านร่างกายที่แข็งแรงสมบูรณ์ | กองการศึกษาฯ |
| ๗ | สนับสนุนค่าใช้จ่ายในการบริหารสถานศึกษา | เพื่อสนับสนุนค่าใช้จ่ายด้านการศึกษาของ ศพด.ต.ปยุต | สนับสนุนค่าใช้จ่ายในการบริหารสถานศึกษา ตลอดปีการศึกษา | ๖๐๐,๐๐๐ | ๖๕๐,๐๐๐ | ๗๐๐,๐๐๐ | ๗๕๐,๐๐๐ | ๘๐๐,๐๐๐ | มีการสนับสนุน คจจ.ในการบริหารสถานศึกษาตลอดปีการศึกษา | เด็กเล็กได้รับการพัฒนาทางการศึกษาครบถ้วน | กองการศึกษาฯ |
| ๘ | สนับสนุนวัสดุครุภัณฑ์อุปกรณ์การเรียนการสอนแก่ ศพด.ตำบลปยุต | เพื่อส่งเสริมการศึกษาและพัฒนาการของเด็กก่อนเกณฑ์ พร้อมทั้งแบ่งเบาภาระการเลี้ยงดูของผู้ปกครอง | สนับสนุนวัสดุครุภัณฑ์อุปกรณ์การเรียนการสอนแก่ ศพด.ต.ปยุต ตลอดปีการศึกษา | ๑๐๐,๐๐๐ | ๑๐๐,๐๐๐ | ๑๐๐,๐๐๐ | ๑๐๐,๐๐๐ | ๑๐๐,๐๐๐ | มีการสนับสนุนวัสดุอุปกรณ์การเรียนการสอนแก่ ศพด.ต.ปยุต ตลอดปีการศึกษา | เด็กก่อนเกณฑ์ได้รับการพัฒนาการเรียนรู้และช่วยแบ่งเบาภาระของผู้ปกครอง | กองการศึกษาฯ |
| ๙ | ปรับปรุง/ซ่อมแซม/ต่อเติมศูนย์พัฒนาเด็กเล็กตำบลปยุต | เพื่อให้ ศพด.ตำบลปยุต มีสภาพพร้อมใช้งานและมีความปลอดภัยมากขึ้น | ปรับปรุง/ซ่อมแซม/ต่อเติมศูนย์พัฒนาเด็กเล็กตำบลปยุต ฯลฯ | ๒๐๐,๐๐๐ | ๒๐๐,๐๐๐ | ๒๐๐,๐๐๐ | ๒๐๐,๐๐๐ | ๒๕๐,๐๐๐ | มีการปรับปรุง/ซ่อมแซม/ศพด.ต.ปยุตให้พร้อมใช้งาน | ศพด.ต.ปยุต ได้รับการดูแลรักษาให้ดีขึ้น | กองการศึกษาฯ |
| ๑๐ | โครงการมหกรรมการจัดการศึกษา ศพด.อำเภอเมืองปัตตานี | เพื่อส่งเสริม/สนับสนุนการจัดงานการศึกษาที่เกี่ยวข้องของ ศพด.ต.ปยุต | จัดโครงการมหกรรมการศึกษา ศพด.อำเภอเมืองตานี(บูรณาการร่วมกันระหว่าง อปท.) ฯลฯ | ๑๐๐,๐๐๐ | ๑๒๐,๐๐๐ | ๑๕๐,๐๐๐ | ๑๘๐,๐๐๐ | ๒๐๐,๐๐๐ | มีการจัดโครงการมหกรรมการศึกษา ศพด.อำเภอเมือง จำนวน ๑ โครงการ | มีการจัดแสดงผลงานและจัดกิจกรรมต่างๆทางการศึกษาของ ศพด.ในเขตอำเภอเมือง | กองการศึกษาฯ |

๔. ยุทธศาสตร์ที่ ๔ การพัฒนาทางการศึกษา การกีฬา ส่งเสริมประเพณี วัฒนธรรมและภูมิปัญญาท้องถิ่น

๔.๑ แผนงานการศึกษา

| ที่ | โครงการ | วัตถุประสงค์ | เป้าหมาย (ผลผลิตของโครงการ) | งบประมาณ | | | | | ตัวชี้วัด (KPI) | ผลที่คาดว่าจะได้รับ | หน่วยงาน ที่รับผิดชอบ |
|-----|--|---|---|---------------|---------------|---------------|---------------|---------------|---|---|--------------------------|
| | | | | ๒๕๖๖ (บาท) | ๒๕๖๗ (บาท) | ๒๕๖๘ (บาท) | ๒๕๖๙ (บาท) | ๒๕๗๐ (บาท) | | | |
| ๑๑ | สนับสนุนค่านั่งสื่อบทและวารสาร | เพื่อใช้เป็นสื่อการเรียนรู้ของประชาชนและผู้สนใจทั่วไป | สนับสนุนค่านั่งสื่อบทและวารสาร ตามแหล่งเรียนรู้ในชุมชน/หมู่บ้าน ตลอดทั้งปี | ๑๐๐,๐๐๐ | ๑๐๐,๐๐๐ | ๑๐๐,๐๐๐ | ๑๐๐,๐๐๐ | ๑๐๐,๐๐๐ | มีการสนับสนุนค่านั่งสื่อบทและวารสารตามแหล่งเรียนรู้ตลอดทั้งปี | ประชาชนได้รับข้อมูลข่าวสารที่เป็นประโยชน์ | กองการศึกษาฯ |
| ๑๒ | สนับสนุนเด็กเรียนดีแต่ยากจนและมีคุณภาพ | เพื่อให้เด็กนักเรียนในพื้นที่มีความขยันและใส่ใจในการเรียนมากขึ้น | จัดโครงการสนับสนุนเด็กเรียนดีแต่ยากจนและมีคุณภาพ จำนวน ๑ โครงการ | ๑๐๐,๐๐๐ | ๑๐๐,๐๐๐ | ๑๐๐,๐๐๐ | ๑๐๐,๐๐๐ | ๑๐๐,๐๐๐ | มีการจัดโครงการสนับสนุนเด็กเรียนดีแต่ยากจนและมีคุณภาพ จำนวน ๑ โครงการ | เด็กนักเรียนที่เรียนดีแต่ยากจนมีขวัญและกำลังใจในการเรียนมากขึ้น | กองการศึกษาฯ |
| ๑๓ | ก่อสร้าง/ปรับปรุงอาคารเรียนตาดึกาในชุมชน | เพื่อให้เด็กในชุมชนได้มีสถานที่สำหรับการเรียนการสอนตาดึกา | ก่อสร้าง/ปรับปรุงอาคารเรียนตาดึกาในชุมชน าลา | ๑,๓๐๐,๐๐๐ | ๑,๕๐๐,๐๐๐ | ๑,๗๐๐,๐๐๐ | ๑,๙๐๐,๐๐๐ | ๒,๐๐๐,๐๐๐ | มีการก่อสร้าง/ปรับปรุงอาคารเรียนตาดึกาในชุมชน จำนวน ๑ แห่ง | เด็กในชุมชนได้มีสถานที่สำหรับการเรียนการสอนตาดึกาเพิ่มขึ้น | กองการศึกษาฯ |
| ๑๔ | จัดสวัสดิการ/กิจกรรมสร้างขวัญกำลังใจ/ทัศนศึกษาตุงานเพื่อพัฒนาศักยภาพให้กับครูตาดึกาในพื้นที่ | เพื่อสร้างขวัญกำลังใจให้กับครูตาดึกาในพื้นที่ | จัดโครงการสนับสนุนสวัสดิการ/กิจกรรมสร้างขวัญกำลังใจ/ทัศนศึกษาตุงานเพื่อเพิ่มศักยภาพให้กับครูตาดึกาในพื้นที่ จำนวน ๑ โครงการ | ๑๐๐,๐๐๐ | ๑๐๐,๐๐๐ | ๑๐๐,๐๐๐ | ๑๐๐,๐๐๐ | ๑๐๐,๐๐๐ | มีการจัดโครงการสนับสนุนสวัสดิการ/กิจกรรมสร้างขวัญกำลังใจ ให้กับครูตาดึกาในพื้นที่ จำนวน ๑ โครงการ | ครูตาดึกามีขวัญและกำลังใจในการปฏิบัติงานในพื้นที่มากขึ้น | กองการศึกษาฯ |
| ๑๕ | จ้างนักเรียน/นักศึกษาทำงานในช่วงปิดภาคเรียน/วันหยุดราชการ เพื่อแก้ไขปัญหาเสพติดในชุมชน | เพื่อให้เยาวชนได้ใช้เวลาว่างให้เป็นประโยชน์ในการป้องกันและแก้ไขปัญหายาเสพติดในชุมชน | จัดจ้างนักเรียน/นักศึกษาทำงานในช่วงปิดภาคเรียน/วันหยุดราชการเพื่อแก้ไขปัญหาเสพติดในชุมชน | ๕๐,๐๐๐ | ๕๐,๐๐๐ | ๕๐,๐๐๐ | ๕๐,๐๐๐ | ๕๐,๐๐๐ | มีการจัดจ้างนักเรียน/นักศึกษาทำงานในช่วงปิดภาคเรียน/วันหยุดราชการในพื้นที่ | เยาวชนได้ใช้เวลาว่างให้เป็นประโยชน์เพื่อป้องกันและแก้ไขปัญหายาเสพติดในชุมชน | กองการศึกษาฯ |

๔. ยุทธศาสตร์ที่ ๔ การพัฒนาทางการศึกษา การกีฬา ส่งเสริมประเพณี วัฒนธรรมและภูมิปัญญาท้องถิ่น

๔.๑ แผนงานการศึกษา

| ที่ | โครงการ | วัตถุประสงค์ | เป้าหมาย (ผลผลิตของโครงการ) | งบประมาณ | | | | | ตัวชี้วัด (KPI) | ผลที่คาดว่าจะได้รับ | หน่วยงาน ที่รับผิดชอบ |
|-----|--|--|---|---------------|---------------|---------------|---------------|---------------|---|---|------------------------------|
| | | | | ๒๕๖๖ (บาท) | ๒๕๖๗ (บาท) | ๒๕๖๘ (บาท) | ๒๕๖๙ (บาท) | ๒๕๗๐ (บาท) | | | |
| ๑๖ | อุดหนุนอาหารกลางวัน โรงเรียนในเขตตำบลปยุต | เพื่อส่งเสริมพัฒนาการทาง ด้านร่างกายแก่เด็กนักเรียน ในโรงเรียนที่อยู่ในเขตตำบล ปยุต | สนับสนุนอาหารกลางวัน โรงเรียนในเขตตำบลปยุต ตลอดปีการศึกษา "ลา" | ๔,๐๐๐,๐๐๐ | ๔,๕๐๐,๐๐๐ | ๔,๕๐๐,๐๐๐ | ๕,๐๐๐,๐๐๐ | ๕,๕๐๐,๐๐๐ | มีการสนับสนุนอาหาร กลางวันโรงเรียนใน เขตตำบลปยุต ตลอดปี การศึกษา | เด็กมีพัฒนาการทาง ด้านร่างกายที่แข็งแรง สมบูรณ์ | กองการศึกษา ร.สังักัด สหุ |
| ๑๗ | ปรับปรุงรั้ว ศพด.ต.ปยุต | ๑. เพื่อปรับปรุงให้ ศพด.ต. ปยุตมีรั้วที่มั่นคงและแข็งแรง ๒. เพื่อเพิ่มความปลอดภัยให้ กับเด็กเล็กใน ศพด.ต.ปยุต | ปรับปรุงรั้ว ศพด.ต.ปยุต อย่างน้อยปีละ ๑ ครั้ง | ๕๐,๐๐๐ | ๔๐,๐๐๐ | ๓๐,๐๐๐ | ๓๐,๐๐๐ | ๓๐,๐๐๐ | มีการปรับปรุงรั้ว ศพด.ต.ปยุต ปีละ ๑ ครั้ง | ศพด.ต.ปยุต มีรั้วที่ มั่นคงและแข็งแรง และเด็กเล็กมีความ ปลอดภัยเพิ่มขึ้น | กองการศึกษา |
| รวม | จำนวน ๑๗ โครงการ | - | - | ๔,๐๗๕,๐๐๐ | ๑๐,๐๔๐,๐๐๐ | ๑๐,๗๐๕,๐๐๐ | ๑๑,๘๖๐,๐๐๐ | ๑๒,๘๕๕,๐๐๐ | - | - | - |

๔. ยุทธศาสตร์ที่ ๔ การพัฒนาทางการศึกษา การกีฬา ส่งเสริมประเพณี วัฒนธรรมและภูมิปัญญาท้องถิ่น

๔.๒ แผนงาน ศาสนาวัฒนธรรมและนันทนาการ

| ที่ | โครงการ | วัตถุประสงค์ | เป้าหมาย (ผลผลิตของโครงการ) | งบประมาณและที่ผ่านมา | | | | | ตัวชี้วัด (KPI) | ผลที่คาดว่าจะได้รับ | หน่วยงาน ที่รับผิดชอบ |
|-----|--|---|---|----------------------|---------------|---------------|---------------|---------------|---|--|--------------------------|
| | | | | ๒๕๖๖ (บาท) | ๒๕๖๗ (บาท) | ๒๕๖๘ (บาท) | ๒๕๖๙ (บาท) | ๒๕๗๐ (บาท) | | | |
| ๑ | คำวัสดุอุปกรณ์ด้านการกีฬา และอุปกรณ์การออกกำลังกาย ประเภทต่างๆ | เพื่อให้ประชาชนและเยาวชน มีวัสดุอุปกรณ์กีฬาที่ได้ มาตรฐานในการออกกำลังกาย | สนับสนุนวัสดุอุปกรณ์กีฬา/ เครื่องออกกำลังกายแก่กลุ่ม เยาวชนในพื้นที่ ๗ หมู่บ้าน | ๑๐๐,๐๐๐ | ๑๐๐,๐๐๐ | ๑๐๐,๐๐๐ | ๑๐๐,๐๐๐ | ๑๐๐,๐๐๐ | มีการสนับสนุนวัสดุ อุปกรณ์กีฬาและ เครื่องออกกำลังกาย แก่กลุ่มเยาวชนใน พื้นที่ครบ ๗ หมู่บ้าน | เยาวชนและประชาชนมี วัสดุอุปกรณ์กีฬา/ เครื่องออกกำลังกาย ที่ได้มาตรฐาน | กองการศึกษา |
| ๒ | ส่งเสริมการจัดแข่งขันกีฬา ทุกระดับทุกประเภทในชุมชน | เพื่อให้ประชาชนและเยาวชน ได้ออกกำลังกาย เพื่อให้ร่างกาย แข็งแรง | จัดโครงการส่งเสริมการจัดแข่งขัน กีฬาทุกระดับทุกประเภทในชุมชน จำนวน ๑ โครงการ | ๑๕๐,๐๐๐ | ๒๐๐,๐๐๐ | ๒๕๐,๐๐๐ | ๓๐๐,๐๐๐ | ๓๐๐,๐๐๐ | มีการจัดโครงการ ส่งเสริมการจัดแข่งขัน กีฬาทุกระดับทุก ประเภทจำนวน ๑ โครงการ | ประชาชน/เยาวชนได้ ออกกำลังกายมีร่างกาย แข็งแรงใช้เวลาว่างให้ เกิดประโยชน์ | กองการศึกษา |

๔. ยุทธศาสตร์ที่ ๔ การพัฒนาทางการศึกษา การกีฬา ส่งเสริมประเพณี วัฒนธรรมและภูมิปัญญาท้องถิ่น

๔.๒ แผนงาน ศาสนาวัฒนธรรมและนันทนาการ

| ที่ | โครงการ | วัตถุประสงค์ | เป้าหมาย (ผลผลิตของโครงการ) | งบประมาณและที่ผ่านมา | | | | | ตัวชี้วัด (KPI) | ผลที่คาดว่าจะ จะได้รับ | หน่วยงาน ที่รับผิดชอบ |
|-----|---|---|---|----------------------|---------------|---------------|---------------|---------------|--|---|--------------------------|
| | | | | ๒๕๖๖ (บาท) | ๒๕๖๗ (บาท) | ๒๕๖๘ (บาท) | ๒๕๖๙ (บาท) | ๒๕๗๐ (บาท) | | | |
| ๓ | จัดส่งนักกีฬาเข้าร่วมการแข่งขันทุกระดับ | เพื่อส่งเสริมการออกกำลังกายทุกระดับทุกประเภท | จัดส่งนักกีฬาเข้าร่วมการแข่งขันทุกระดับทุกประเภท ครบ ๗ หมู่บ้าน | ๑๐๐,๐๐๐ | ๑๐๐,๐๐๐ | ๑๐๐,๐๐๐ | ๑๐๐,๐๐๐ | ๑๐๐,๐๐๐ | มีการจัดส่งนักกีฬาเข้าร่วมการแข่งขันทุกระดับทุกประเภท ครบ ๗ หมู่บ้าน | ประชาชน/เยาวชนได้ออกกำลังกายมีร่างกายแข็งแรงใช้เวลาว่างให้เกิดประโยชน์มากขึ้น | กองการศึกษา |
| ๔ | ก่อสร้าง/ปรับปรุง/ซ่อมแซมสนามกีฬา/ลานกีฬา/สนามเด็กเล่น/สวนสุขภาพในเขตตำบล | เพื่อให้ประชาชน/เยาวชนมีสถานที่เล่นกีฬาและออกกำลังกายที่เพียงพอและมีมาตรฐาน | ก่อสร้าง/ปรับปรุง/ซ่อมแซมสนามกีฬา/สนามเด็กเล่น/สวนสุขภาพ ในเขตตำบลฯ | ๑,๐๐๐,๐๐๐ | ๑,๓๐๐,๐๐๐ | ๑,๕๐๐,๐๐๐ | ๑,๗๐๐,๐๐๐ | ๑,๙๐๐,๐๐๐ | มีการก่อสร้าง/ปรับปรุง/ซ่อมแซม สนามกีฬา/สนามเด็กเล่น/สวนสุขภาพ ในเขตตำบล | ประชาชนได้มีสถานที่สำหรับออกกำลังกายและจัดการแข่งขันกีฬาต่างๆ ได้ | กองการศึกษา กองช่าง |
| รวม | จำนวน ๔ โครงการ | - | - | ๑,๓๕๐,๐๐๐ | ๑,๗๐๐,๐๐๐ | ๑,๙๕๐,๐๐๐ | ๒,๒๐๐,๐๐๐ | ๒,๔๐๐,๐๐๐ | - | - | - |

รายละเอียดโครงการพัฒนา
แผนพัฒนาท้องถิ่น (พ.ศ. ๒๕๖๖ - ๒๕๗๐)
สำหรับ องค์กรปกครองส่วนท้องถิ่นดำเนินการ
องค์การบริหารส่วนตำบลปยุต อำเภอเมืองปัตตานี จังหวัดปัตตานี

- ก. ยุทธศาสตร์จังหวัดที่ ๒ การพัฒนาสังคม เสริมสร้างศักยภาพคน ชุมชนน่าอยู่ ทรัพยากรธรรมชาติและสิ่งแวดล้อมที่อุดมสมบูรณ์อย่างยั่งยืน
 ยุทธศาสตร์จังหวัดที่ ๓ การเสริมสร้างความมั่นคง พัฒนาโครงสร้างพื้นฐานและเชื่อมโยงการคมนาคม
- ข. ยุทธศาสตร์การพัฒนาขององค์กรปกครองส่วนท้องถิ่นในเขตจังหวัดปัตตานี ยุทธศาสตร์ที่ ๕ การสร้างความเข้มแข็งของชุมชน สังคมให้มีคุณภาพ และยกระดับคุณภาพชีวิต
๕. ยุทธศาสตร์การพัฒนาการสร้างความเข้มแข็งของชุมชน สังคมให้มีคุณภาพ และยกระดับคุณภาพชีวิต

๕.๑ แผนงานงบกลาง

| ที่ | โครงการ | วัตถุประสงค์ | เป้าหมาย (ผลผลิตของโครงการ) | งบประมาณและที่ผ่านมา | | | | | ตัวชี้วัด (KPI) | ผลที่คาดว่าจะได้รับ | หน่วยงาน ที่รับผิดชอบ |
|-----|--------------------------|---|--|----------------------|---------------|---------------|---------------|---------------|--|--|--------------------------|
| | | | | ๒๕๖๖ (บาท) | ๒๕๖๗ (บาท) | ๒๕๖๘ (บาท) | ๒๕๖๙ (บาท) | ๒๕๗๐ (บาท) | | | |
| ๑ | ค่าเบี้ยยังชีพผู้สูงอายุ | เพื่อให้ผู้สูงอายุมีคุณภาพชีวิตที่ดี ได้รับการดูแลมากขึ้น | จ่ายค่าเบี้ยยังชีพผู้สูงอายุในเขตตำบลปยุต จำนวน ๑๒ เดือน | ๒,๕๐๐,๐๐๐ | ๒,๘๐๐,๐๐๐ | ๓,๐๐๐,๐๐๐ | ๓,๒๐๐,๐๐๐ | ๓,๕๐๐,๐๐๐ | มีการจ่ายเบี้ยยังชีพผู้สูงอายุครบทั้ง ๑๒ เดือน | ผู้สูงอายุในตำบลปยุตได้รับการดูแลมากขึ้น | สำนักปลัดฯ |
| ๒ | ค่าเบี้ยยังชีพความพิการ | เพื่อให้คนพิการมีคุณภาพชีวิตที่ดี ได้รับการดูแลมากขึ้น | จ่ายค่าเบี้ยยังชีพความพิการในเขตตำบลปยุต จำนวน ๑๒ เดือน | ๒,๐๐๐,๐๐๐ | ๒,๑๐๐,๐๐๐ | ๒,๒๐๐,๐๐๐ | ๒,๓๐๐,๐๐๐ | ๒,๔๐๐,๐๐๐ | มีการจ่ายเบี้ยยังชีพความพิการครบทั้ง ๑๒ เดือน | คนพิการในตำบลปยุตได้รับการดูแลมากขึ้น | สำนักปลัดฯ |
| รวม | จำนวน ๒ โครงการ | | | ๔,๕๐๐,๐๐๐ | ๔,๙๐๐,๐๐๐ | ๕,๒๐๐,๐๐๐ | ๕,๕๐๐,๐๐๐ | ๕,๙๐๐,๐๐๐ | | | |

๕. ยุทธศาสตร์การพัฒนาการสร้างความเข้มแข็งของชุมชน สังคมให้มีคุณภาพ และยกระดับคุณภาพชีวิต

๕.๒ แผนงานบริหารงานทั่วไป

| ที่ | โครงการ | วัตถุประสงค์ | เป้าหมาย (ผลผลิตของโครงการ) | งบประมาณและที่ผ่านมา | | | | | ตัวชี้วัด (KPI) | ผลที่คาดว่าจะได้รับ | หน่วยงาน ที่รับผิดชอบ |
|-----|--|---|--|----------------------|---------------|---------------|---------------|---------------|---|--|--------------------------|
| | | | | ๒๕๖๖ (บาท) | ๒๕๖๗ (บาท) | ๒๕๖๘ (บาท) | ๒๕๖๙ (บาท) | ๒๕๗๐ (บาท) | | | |
| ๑ | โครงการอบรมวินัย สำหรับบุคลากรท้องถิ่น | เพื่อส่งเสริมและป้องปราม การปฏิบัติหน้าที่ราชการให้ เป็นไปตามระเบียบ | จัดโครงการอบรมวินัยสำหรับ บุคลากรท้องถิ่น จำนวน ๑ โครงการ | ๕๐,๐๐๐ | ๕๐,๐๐๐ | ๕๐,๐๐๐ | ๕๐,๐๐๐ | ๕๐,๐๐๐ | มีการจัดโครงการอบรม วินัยสำหรับบุคลากร ท้องถิ่นจำนวน ๑ โครงการ | บุคลากรท้องถิ่นปฏิบัติหน้าที่ เป็นไปตามระเบียบวินัย มากขึ้น | สำนักปลัดฯ |
| ๒ | อบรมเสริมสร้างความรู้ ความเข้าใจเกี่ยวกับการ ป้องกันการทุจริตในภาครัฐ สำหรับบุคลากรท้องถิ่น | เพื่อส่งเสริมคุณธรรมจริยธรรม ให้กับบุคลากรท้องถิ่นใน การทำงานให้เป็นบุคลากร ยุคใหม่ที่มีคุณธรรมจริยธรรม เป็นแนวทางในการดำเนิน ชีวิตที่ดี | จัดโครงการอบรมคุณธรรม จริยธรรมและเสริมสร้างความรู้ ความเข้าใจเกี่ยวกับการป้องกัน การทุจริตในภาครัฐ สำหรับ บุคลากรท้องถิ่น จำนวน ๑ โครงการ | ๑๐๐,๐๐๐ | ๑๐๐,๐๐๐ | ๑๐๐,๐๐๐ | ๑๐๐,๐๐๐ | ๑๐๐,๐๐๐ | จัดโครงการอบรม คุณธรรมจริยธรรมและ เสริมสร้างความรู้ความ เข้าใจเกี่ยวกับการป้องกัน การทุจริตในภาครัฐ สำหรับบุคลากรท้องถิ่น จำนวน ๑ โครงการ | บุคลากรท้องถิ่นปฏิบัติหน้าที่ ได้อย่างมีคุณธรรมจริยธรรม ในการดำเนินชีวิต | สำนักปลัดฯ |
| ๓ | อบรมและศึกษาดูงานเพื่อ เพิ่มศักยภาพการปฏิบัติ งานของ อบต.ปยุต | เพื่อส่งเสริมการปฏิบัติงาน ของอบต.ปยุตให้มีการพัฒนา ระบบราชการในการให้บริการ ประชาชนโดยยึดหลักการ บริหารจัดการบ้านเมืองที่ดี และมีประสิทธิภาพมากขึ้น | จัดโครงการอบรมและศึกษาดูงาน เพื่อเพิ่มศักยภาพการปฏิบัติงาน ของอบต.ปยุต จำนวน ๑ โครงการ | ๓๐๐,๐๐๐ | ๓๒๐,๐๐๐ | ๓๔๐,๐๐๐ | ๓๖๐,๐๐๐ | ๓๘๐,๐๐๐ | มีการจัดโครงการอบรม และศึกษาดูงานเพื่อ เพิ่มศักยภาพการปฏิบัติ งานของ อบต.ปยุต จำนวน ๑ โครงการ | การปฏิบัติงานของ อบต.ปยุต มีประสิทธิภาพมากขึ้น | สำนักปลัดฯ |
| ๔ | ค่าใช้จ่ายในรัฐพิธีต่างๆ | เพื่อให้การปฏิบัติทางรัฐพิธี เป็นไปด้วยความถูกต้อง | จัดโครงการเกี่ยวกับรัฐพิธีต่างๆ ปีละ ๑ ครั้ง ฯลฯ | ๓๐,๐๐๐ | ๓๐,๐๐๐ | ๓๐,๐๐๐ | ๓๐,๐๐๐ | ๓๐,๐๐๐ | มีการจัดโครงการเกี่ยว กับรัฐพิธีต่างๆ ปีละ ๑ ครั้ง | การปฏิบัติงานทางรัฐพิธี ต่างๆ เป็นไปด้วยความ เรียบร้อยมากขึ้น | สำนักปลัดฯ |
| ๕ | อบต.ปยุตพบประชาชน | เพื่ออำนวยความสะดวกให้ กับประชาชนในพื้นที่ในการ รับบริการด้านต่างๆ | จัดโครงการ อบต.ปยุต พบ ประชาชน จำนวน ๑ โครงการ | ๖๐,๐๐๐ | ๘๐,๐๐๐ | ๑๐๐,๐๐๐ | ๑๐๐,๐๐๐ | ๑๐๐,๐๐๐ | มีการจัดโครงการ อบต. ปยุต พบประชาชน จำนวน ๑ โครงการ | ประชาชนสามารถเข้าถึง บริการได้มากขึ้น | สำนักปลัดฯ |

๕. ยุทธศาสตร์การพัฒนาก่อสร้างเสริมสุขภาพของชุมชน สังคมให้มีคุณภาพ และยกระดับคุณภาพชีวิต

๕.๒ แผนงานบริหารงานทั่วไป

| ที่ | โครงการ | วัตถุประสงค์ | เป้าหมาย (ผลผลิตของโครงการ) | งบประมาณและที่ผ่านมา | | | | | ตัวชี้วัด (KPI) | ผลที่คาดว่าจะได้รับ | หน่วยงาน ที่รับผิดชอบ |
|-----|---|--|---|----------------------|---------------|---------------|---------------|---------------|--|---|--------------------------|
| | | | | ๒๕๖๖ (บาท) | ๒๕๖๗ (บาท) | ๒๕๖๘ (บาท) | ๒๕๖๙ (บาท) | ๒๕๗๐ (บาท) | | | |
| ๖ | ติดตั้งเครื่องกระจายเสียงไร้สายพร้อมระบบอุปกรณ์ในตำบลปยุต | เพื่อให้งานประชาสัมพันธ์ในพื้นที่มีความครอบคลุมมากขึ้น | ติดตั้งเครื่องกระจายเสียงไร้สายพร้อมระบบอุปกรณ์ในตำบลปยุตครบทั้ง ๗ หมู่บ้าน | ๑,๕๐๐,๐๐๐ | ๑,๖๐๐,๐๐๐ | ๑,๗๐๐,๐๐๐ | ๑,๘๐๐,๐๐๐ | ๑,๙๐๐,๐๐๐ | มีการติดตั้งเครื่องกระจายเสียงไร้สายพร้อมระบบอุปกรณ์ในตำบลปยุตครบ ๗ หมู่บ้าน | งานประชาสัมพันธ์ในตำบลปยุตมีความครอบคลุมทุกพื้นที่และมีประสิทธิภาพมากขึ้น | สำนักปลัดฯ |
| รวม | จำนวน ๖ โครงการ | - | - | ๒,๐๔๐,๐๐๐ | ๒,๑๘๐,๐๐๐ | ๒,๓๒๐,๐๐๐ | ๒,๔๕๐,๐๐๐ | ๒,๕๖๐,๐๐๐ | - | - | - |

๕. ยุทธศาสตร์การพัฒนาก่อสร้างเสริมสุขภาพของชุมชน สังคมให้มีคุณภาพ และยกระดับคุณภาพชีวิต

๕.๓ แผนงานสาธารณสุข

| ที่ | โครงการ | วัตถุประสงค์ | เป้าหมาย (ผลผลิตของโครงการ) | งบประมาณและที่ผ่านมา | | | | | ตัวชี้วัด (KPI) | ผลที่คาดว่าจะได้รับ | หน่วยงาน ที่รับผิดชอบ |
|-----|--------------------------------|--|--|----------------------|---------------|---------------|---------------|---------------|--|---|--------------------------|
| | | | | ๒๕๖๖ (บาท) | ๒๕๖๗ (บาท) | ๒๕๖๘ (บาท) | ๒๕๖๙ (บาท) | ๒๕๗๐ (บาท) | | | |
| ๑ | ควบคุมและป้องกันโรคไข้เลือดออก | ๑. เพื่อป้องกันและควบคุมการแพร่ระบาดของโรคไข้เลือดออก ๒. เพื่อลดอัตราป่วยด้วยโรคไข้เลือดออกของประชาชนและเด็กในพื้นที่ตำบลปยุต ๓. เพื่อกระตุ้นเตือนให้ประชาชนและหน่วยงานเห็นความสำคัญ | จัดโครงการควบคุมและป้องกันโรคไข้เลือดออก จำนวน ๑ โครงการ | ๔๐,๐๐๐ | ๔๐,๐๐๐ | ๔๐,๐๐๐ | ๔๐,๐๐๐ | ๔๐,๐๐๐ | มีการจัดโครงการควบคุมป้องกันโรคไข้เลือดออก จำนวน ๑ โครงการ | ๑. สามารถลดอัตราป่วยด้วยไข้เลือดออกของประชาชนและเด็กนักเรียนในตำบลปยุต ๒. ประชาชนตลอดจนหน่วยงานเห็นความสำคัญและมีส่วนร่วมในการแก้ไขปัญหาโรคไข้เลือดออก | กองสาธารณสุขฯ |

๕. ยุทธศาสตร์การพัฒนาการสร้างเสริมสุขภาพของชุมชน สังคมให้มีคุณภาพ และยกระดับคุณภาพชีวิต

๕.๓ แผนงานสาธารณสุข

| ที่ | โครงการ | วัตถุประสงค์ | เป้าหมาย (ผลผลิตของโครงการ) | งบประมาณและที่ผ่านมา | | | | | ตัวชี้วัด (KPI) | ผลที่คาดว่าจะได้รับ | หน่วยงาน ที่รับผิดชอบ |
|-----|---|--|--|----------------------|---------------|---------------|---------------|---------------|---|--|--------------------------|
| | | | | ๒๕๖๖ (บาท) | ๒๕๖๗ (บาท) | ๒๕๖๘ (บาท) | ๒๕๖๙ (บาท) | ๒๕๗๐ (บาท) | | | |
| ๒ | โครงการเฝ้าระวัง ป้องกัน และควบคุมโรคติดเชื้อไวรัสโคโรนา ๒๐๑๙ | ๑.เพื่อเตรียมความพร้อมรับการระบาดของโรคติดเชื้อไวรัสโคโรนา ๒.เพื่อเฝ้าระวัง ติดตาม สถานการณ์การแพร่ระบาดของโรคติดเชื้อไวรัสโคโรนา ภายใต้แผนการบูรณาการ | จัดโครงการเฝ้าระวัง ป้องกัน และควบคุมโรคติดเชื้อไวรัสโคโรนา ๑๙ จำนวน ๑ โครงการ | ๑๐๐,๐๐๐ | ๑๐๐,๐๐๐ | ๑๐๐,๐๐๐ | ๑๐๐,๐๐๐ | ๑๐๐,๐๐๐ | มีการจัดโครงการเฝ้าระวัง ป้องกัน และควบคุมโรคติดเชื้อไวรัสโคโรนา ๒๐๑๙ จำนวน ๑ โครงการ | ๑.ทีมงานมีความพร้อมในการรับมือการระบาดของโรคติดเชื้อไวรัสโคโรนา ทั้งความรู้ บุคลากร เครื่องมือ งบประมาณและการจัดการ ๒.สามารถบูรณาการแผนการเฝ้าระวังติดตามการแพร่ระบาดของโรคติดเชื้อไวรัสโคโรนา ๒๐๑๙ | กองสาธารณสุขฯ |
| ๓ | เยาวชนรุ่นใหม่ ท่างไกลยาเสพติด | ๑.เพื่อเผยแพร่ความรู้ ความเข้าใจเกี่ยวกับโทษของยาเสพติดแก่เด็กและเยาวชนในพื้นที่ตำบลปยุต ๒.เพื่อเฝ้าระวังการแพร่ระบาดของยาเสพติดสู่เด็กและเยาวชนในชุมชน ๓.เพื่อสนับสนุนการป้องกันยาเสพติดตามแผนนโยบายของรัฐบาล ๔.เพื่อให้เด็กและเยาวชนได้ใช้เวลาว่างให้เกิดประโยชน์ | ๑.เด็กและเยาวชนในตำบลปยุตจนท.และผู้ที่สนใจเข้าร่วมโครงการ จำนวน ๗๐ คน ๒.กลุ่มเป้าหมายหลัก เด็กและเยาวชนเข้าร่วมอบรมให้ความรู้เรื่องโทษของยาเสพติดแก่เด็กและเยาวชน ๓.กลุ่มเป้าหมายรอง ได้แก่ เจ้าหน้าที่ที่คณะกรรมการจัดกิจกรรมและผู้ที่เกี่ยวข้องเข้าร่วมโครงการ | ๓๐,๐๐๐ | ๓๐,๐๐๐ | ๓๐,๐๐๐ | ๓๐,๐๐๐ | ๓๐,๐๐๐ | มีการจัดโครงการเยาวชนรุ่นใหม่ ท่างไกลยาเสพติด จำนวน ๑ โครงการ | ๑.เด็กและเยาวชนมีความเข้าใจเกี่ยวกับโทษของยาเสพติด เป็นการสร้างภูมิคุ้มกันไม่ให้เด็กและเยาวชนเข้าไปยุ่งเกี่ยวกับยาเสพติด ๒.เด็กและเยาวชนนำความรู้ที่ได้รับไปปรับใช้ เพื่อป้องกันและแก้ไขปัญหายาเสพติดให้แก่ตนเอง และครอบครัว ตลอดจนจนร่วมเป็นภาคีเครือข่ายในการเฝ้าระวัง ป้องกันและแก้ไขปัญหา ยาเสพติดในระดับสถานศึกษา และชุมชน | กองสาธารณสุขฯ |

๕. ยุทธศาสตร์การพัฒนากการสร้างความเข้มแข็งของชุมชน สังคมให้มีคุณภาพ และยกระดับคุณภาพชีวิต

๕.๓ แผนงานสาธารณสุข

| ที่ | โครงการ | วัตถุประสงค์ | เป้าหมาย (ผลผลิตของโครงการ) | งบประมาณและที่ผ่านมา | | | | | ตัวชี้วัด (KPI) | ผลที่คาดว่าจะ จะได้รับ | หน่วยงาน ที่รับผิดชอบ |
|-----|--|--|---|----------------------|---------------|---------------|---------------|---------------|--|---|--------------------------|
| | | | | ๒๕๖๖ (บาท) | ๒๕๖๗ (บาท) | ๒๕๖๘ (บาท) | ๒๕๖๙ (บาท) | ๒๕๗๐ (บาท) | | | |
| ๔ | สัตว์ปลอดโรค คนปลอดภัยจากโรคพิษ สุนัขบ้า | ๑.เพื่อป้องกันการเกิดโรค พิษสุนัขบ้า ลดจำนวนผู้ป่วย เสียชีวิตจากโรคพิษสุนัขบ้า ๒.เพื่อสร้างพื้นที่ตำบลปลอด โรคพิษสุนัขบ้าอย่างถาวร | จัดโครงการสัตว์ปลอดโรค คนปลอดภัยจากโรคพิษสุนัขบ้า จำนวน ๑ โครงการ | ๑๕,๐๐๐ | ๑๕,๐๐๐ | ๑๕,๐๐๐ | ๑๕,๐๐๐ | ๑๕,๐๐๐ | ได้จัดโครงการ สัตว์ปลอดโรค คนปลอดภัยจาก โรคพิษสุนัขบ้า จำนวน ๑ โครงการ | ๑. สามารถป้องกันการเกิด โรคพิษสุนัขบ้า ลดจำนวน ผู้ป่วยเสียชีวิตจากโรค พิษสุนัขบ้าได้ ๒.สามารถสร้างพื้นที่ตำบล ปลอดโรคพิษสุนัขบ้าอย่าง ถาวร | กองสาธารณสุขฯ |
| ๕ | โครงการเฝ้าระวังและ ป้องกันโรคเอดส์ | ๑.เพื่อให้ประชาชนทั่วไปได้ รับข้อมูลข่าวสารที่ถูกต้อง เกี่ยวกับการป้องกันโรคเอดส์ อย่างถูกต้อง ๒.เพื่อให้ความรู้และสร้าง ความเข้าใจเรื่องเอดส์และ เพศแก่เยาวชนในชุมชน ๓.เพื่อส่งเสริมให้เกิดกิจกรรม รณรงค์สร้างกระแสสังคม เรื่องเอดส์แก่ประชาชนใน ชุมชนและสังคมผ่านกิจกรรม สร้างสรรค์ | จัดโครงการเฝ้าระวังและป้องกัน โรคเอดส์ จำนวน ๑ โครงการ | ๒๐,๐๐๐ | ๒๐,๐๐๐ | ๒๐,๐๐๐ | ๒๐,๐๐๐ | ๒๐,๐๐๐ | มีการจัดโครงการ เฝ้าระวังและป้องกัน โรคเอดส์ จำนวน ๑ โครงการ | ๑.ประชาชนได้รับข้อมูล ข่าวสารที่ถูกต้องเกี่ยวกับ การป้องกันโรคเอดส์อย่าง ถูกต้อง ๒.เยาวชนในชุมชนมีความรู้ ความเข้าใจเรื่องเอดส์และเพศ ๓. ประชาชนในชุมชนมี กิจกรรมรณรงค์สร้างกระแส สังคมเรื่องเอดส์ผ่านกิจกรรม สร้างสรรค์ | กองสาธารณสุขฯ |
| ๖ | โครงการจัดการแข่งขัน กีฬาต้านภัยยาเสพติด | เชิงปริมาณ คณะผู้บริหาร สมาชิกสภา ผู้นำชุมชน เยาวชนและ ประชาชนในเขตพื้นที่ตำบล | จัดโครงการจัดการแข่งขันกีฬา ต้านภัยยาเสพติด จำนวน ๑ โครงการ | ๑๐๐,๐๐๐ | ๑๐๐,๐๐๐ | ๑๐๐,๐๐๐ | ๑๐๐,๐๐๐ | ๑๐๐,๐๐๐ | มีการจัดทำโครงการ แข่งขันกีฬาด้านภัย ยาเสพติด จำนวน ๑ โครงการ | ๑.ส่งเสริมให้เด็ก เยาวชน และประชาชนได้มีการ ออกกำลังกายเพื่อเสริมสร้าง สุขภาพร่างกายให้แข็งแรง | กองสาธารณสุขฯ |

๕. ยุทธศาสตร์การพัฒนากการสร้างความเข้มแข็งของชุมชน สังคมให้มีคุณภาพ และยกระดับคุณภาพชีวิต

๕.๓ แผนงานสาธารณสุข

| ที่ | โครงการ | วัตถุประสงค์ | เป้าหมาย (ผลผลิตของโครงการ) | งบประมาณและที่ผ่านมา | | | | | ตัวชี้วัด (KPI) | ผลที่คาดว่าจะ ได้รับ | หน่วยงาน ที่รับผิดชอบ |
|-----|---|---|--|----------------------|---------------|---------------|---------------|---------------|--|---|--------------------------|
| | | | | ๒๕๖๖ (บาท) | ๒๕๖๗ (บาท) | ๒๕๖๘ (บาท) | ๒๕๖๙ (บาท) | ๒๕๗๐ (บาท) | | | |
| | | <p>ปฎิบัติร่วมแข่งขันกีฬาฟุตบอล จำนวน ๑๕๐ คน</p> <p><u>เชิงคุณภาพ</u></p> <p>๑.คณะผู้บริหาร สมาชิกสภา อบต.ปยุต ผู้นำชุมชน เยาวชน และประชาชนมีความรัก ความสามัคคี ประองคอง สมานฉันท์</p> <p>2.เยาวชน และประชาชนมี สุขภาพสมบูรณ์แข็งแรง มีสุขภาพจิตที่ดี และใช้เวลาว่างให้เกิดประโยชน์ ด้วยการเล่นกีฬาออกกำลังกาย</p> | | | | | | | <p>สร้างภูมิคุ้มกันโรค และ ภูมิคุ้มกันจากยาเสพติด</p> <p>๒.ปลูกฝังให้เด็ก เยาวชน และประชาชนในตำบลปยุต ได้ทำกิจกรรมร่วมกันให้เกิด ความรัก ความสามัคคี รักรุก กติกาในการแข่งขันกีฬา และมีน้ำใจเป็นนักกีฬา</p> <p>3.มีการสนับสนุนแนวทางการขับเคลื่อนจังหวัดปัตตานี ในระดับหนึ่ง</p> | | |
| ๗ | โครงการหมอครอบครัว ใกล้บ้าน ใกล้ใจ | เพื่อให้ผู้ป่วยติดเตียงและผู้ป่วย อื่นๆ ที่ต้องดูแลแบบประคับ ประคองได้รับการดูแลอย่างมี แบบแผนและมีคุณภาพที่ดีขึ้น | จัดโครงการหมอครอบครัว ใกล้บ้าน ใกล้ใจ จำนวน ๑ โครงการ | ๕๐,๐๐๐ | ๕๐,๐๐๐ | ๕๐,๐๐๐ | ๕๐,๐๐๐ | ๕๐,๐๐๐ | มีการจัดทำโครงการ หมอครอบครัว ใกล้บ้าน ใกล้ใจ จำนวน ๑ โครงการ | ผู้ป่วยติดเตียงและผู้ป่วยอื่นๆ ที่ต้องดูแลแบบประคับประคอง ได้รับการดูแลอย่างมีแบบแผน และมีคุณภาพชีวิตที่ดีขึ้น | กองสาธารณสุขฯ |
| ๘ | โครงการอบรมหลักสูตร อบรมผู้ดูแลผู้สูงอายุ (หลักสูตร ๗๐ ชั่วโมง) | ๑.เพื่อให้ผู้สูงอายุที่อยู่ในภาวะ พึ่งพิงได้รับการดูแลจากทีม สหสาขาวิชาชีพ ของหน่วย บริการปฐมภูมิและเครือข่าย โรงพยาบาลส่งเสริมสุขภาพ ระดับตำบล โดยการมีส่วนร่วม | จัดโครงการอบรมหลักสูตรอบรม ผู้ดูแลผู้สูงอายุ (หลักสูตร ๗๐ ชั่วโมง) จำนวน ๑ โครงการ | ๑๐๐,๐๐๐ | ๑๐๐,๐๐๐ | ๑๐๐,๐๐๐ | ๑๐๐,๐๐๐ | ๑๐๐,๐๐๐ | มีการจัดทำโครงการ อบรมหลักสูตรอบรม ผู้ดูแลผู้สูงอายุ จำนวน ๑ โครงการ | ๑.ผู้สูงอายุที่อยู่ในภาวะพึ่งพิง ได้รับการดูแลจากทีมสหสาขา วิชาชีพของหน่วยบริการ ปฐมภูมิและเครือข่าย โรงพยาบาลสุขภาพพระดบั ตำบล โดยการมีส่วนร่วม | กองสาธารณสุขฯ |

๕. ยุทธศาสตร์การพัฒนากการสร้างความเข้มแข็งของชุมชน สังคมให้มีคุณภาพ และยกระดับคุณภาพชีวิต

๕.๓ แผนงานสาธารณสุข

| ที่ | โครงการ | วัตถุประสงค์ | เป้าหมาย (ผลผลิตของโครงการ) | งบประมาณและที่ผ่านมา | | | | | ตัวชี้วัด (KPI) | ผลที่คาดว่าจะได้รับ | หน่วยงาน ที่รับผิดชอบ |
|-----|-----------------|---|--------------------------------|----------------------|---------------|---------------|---------------|---------------|--------------------|--|--------------------------|
| | | | | ๒๕๖๖ (บาท) | ๒๕๖๗ (บาท) | ๒๕๖๘ (บาท) | ๒๕๖๙ (บาท) | ๒๕๗๐ (บาท) | | | |
| | | ของครอบครัว ชุมชนและ ท้องถิ่น ๒.ผู้ดูแลผู้สูงอายุ(Caregiver) ที่ผ่านการอบรมหลักสูตร ๗๐ ชั่วโมง ให้การดูแลผู้สูงอายุที่ อยู่ในภาวะพึ่งพิงที่บ้านได้ | | | | | | | | ชุมชนและท้องถิ่น ๒.ผู้ดูแลผู้สูงอายุ(Caregiver) ผ่านการอบรมหลักสูตร ๗๐ ชั่วโมง ให้การดูแลผู้สูงอายุที่ อยู่ในภาวะพึ่งพิงที่บ้านได้ เป็นอย่างดีและถูกวิธีมากขึ้น | |
| รวม | จำนวน ๘ โครงการ | - | - | ๔๕๕,๐๐๐ | ๔๕๕,๐๐๐ | ๔๕๕,๐๐๐ | ๔๕๕,๐๐๐ | ๔๕๕,๐๐๐ | - | - | - |

๕. ยุทธศาสตร์การพัฒนากการสร้างความเข้มแข็งของชุมชน สังคมให้มีคุณภาพ และยกระดับคุณภาพชีวิต

๕.๔ แผนงานสร้างความเข้มแข็งของชุมชน

| ที่ | โครงการ | วัตถุประสงค์ | เป้าหมาย (ผลผลิตของโครงการ) | งบประมาณ | | | | | ตัวชี้วัด (KPI) | ผลที่คาดว่าจะได้รับ | หน่วยงาน ที่รับผิดชอบ |
|-----|---|--|--|---------------|---------------|---------------|---------------|---------------|--|---|--------------------------|
| | | | | ๒๕๖๖ (บาท) | ๒๕๖๗ (บาท) | ๒๕๖๘ (บาท) | ๒๕๖๙ (บาท) | ๒๕๗๐ (บาท) | | | |
| ๑ | โครงการส่งเสริมสถาบัน ครอบครัว | เพื่อเสริมสร้างความรักความ เข้าใจและความสามัคคีใน ครอบครัว | จัดโครงการส่งเสริมสถาบัน ครอบครัว จำนวน ๑ โครงการ | ๘๐,๐๐๐ | ๘๐,๐๐๐ | ๘๐,๐๐๐ | ๘๐,๐๐๐ | ๘๐,๐๐๐ | มีการจัดโครงการส่งเสริม สถาบันครอบครัว จำนวน ๑ โครงการ | ครอบครัวมีความรัก ความสามัคคีมากขึ้น | สำนักปลัดฯ |
| ๒ | โครงการส่งเสริมกิจกรรม การพัฒนาสตรีและ ครอบครัวตำบลปยุต | เพื่อพัฒนาคุณภาพชีวิตสตรี ครอบครัวให้ทราบถึงสิทธิและ หน้าที่ของตนเอง | จัดโครงการส่งเสริมกิจกรรมการ พัฒนาสตรีและครอบครัวตำบล ปยุต/วันสตรีสากลฯ จำนวน ๑ โครงการ | ๘๐,๐๐๐ | ๘๐,๐๐๐ | ๘๐,๐๐๐ | ๘๐,๐๐๐ | ๘๐,๐๐๐ | มีการจัดโครงการส่งเสริม กิจกรรมการพัฒนาสตรี และครอบครัวตำบลปยุต จำนวน ๑ โครงการ | สตรีและครอบครัวมีการ พัฒนาคุณภาพชีวิตที่ดีขึ้น และได้ทราบถึงสิทธิและ หน้าที่ของตนเอง | สำนักปลัดฯ |
| ๓ | โครงการส่งเสริมกิจกรรม กองทุนบทบาทสตรีตำบล ปยุต | เพื่อส่งเสริมและสนับสนุน กองทุนกิจกรรมบทบาทสตรี ตำบลปยุต | จัดโครงการส่งเสริมกิจกรรม กองทุนบทบาทสตรีตำบลปยุต จำนวน ๑ โครงการ | ๓๐,๐๐๐ | ๓๐,๐๐๐ | ๓๐,๐๐๐ | ๓๐,๐๐๐ | ๓๐,๐๐๐ | มีการจัดโครงการส่งเสริม กิจกรรมกองทุนบทบาท สตรีตำบลปยุต จำนวน ๑ โครงการ | กองทุนบทบาทสตรีได้รับ การพัฒนามากขึ้น | สำนักปลัดฯ |

๕. ยุทธศาสตร์การพัฒนากการสร้างความเข้มแข็งของชุมชน สังคมให้มีคุณภาพ และยกระดับคุณภาพชีวิต

๕.๔ แผนงานสร้างความเข้มแข็งของชุมชน

| ที่ | โครงการ | วัตถุประสงค์ | เป้าหมาย (ผลผลิตของโครงการ) | งบประมาณ | | | | | ตัวชี้วัด (KPI) | ผลที่คาดว่าจะ จะได้รับ | หน่วยงาน ที่รับผิดชอบ |
|-----|--|---|---|---------------|---------------|---------------|---------------|---------------|--|---|--------------------------|
| | | | | ๒๕๖๖ (บาท) | ๒๕๖๗ (บาท) | ๒๕๖๘ (บาท) | ๒๕๖๙ (บาท) | ๒๕๗๐ (บาท) | | | |
| ๔ | จัดโครงการเสริมสร้าง ความเข้มแข็งของชุมชน | เพื่อให้มีแผนงาน/แนวทาง ในการพัฒนาท้องถิ่นที่ชัดเจน มากขึ้น | จัดโครงการเสริมสร้างความ เข้มแข็งของชุมชน จำนวน ๑ โครงการ | ๕๐,๐๐๐ | ๕๐,๐๐๐ | ๕๐,๐๐๐ | ๕๐,๐๐๐ | ๕๐,๐๐๐ | มีการจัดโครงการเสริม สร้างความเข้มแข็งของ ชุมชน จำนวน ๑ โครงการ | มีแผนงาน/แนวทางในการ พัฒนาท้องถิ่นที่สอดคล้อง กับความต้องการของชุมชน มากขึ้น | สำนักปลัดฯ |
| รวม | จำนวน ๔ โครงการ | - | - | ๒๔๐,๐๐๐ | ๒๔๐,๐๐๐ | ๒๔๐,๐๐๐ | ๒๔๐,๐๐๐ | ๒๔๐,๐๐๐ | - | - | - |

๕. ยุทธศาสตร์การพัฒนากการสร้างความเข้มแข็งของชุมชน สังคมให้มีคุณภาพ และยกระดับคุณภาพชีวิต

๕.๕ แผนงาน สังคมสงเคราะห์

| ที่ | โครงการ | วัตถุประสงค์ | เป้าหมาย (ผลผลิตของโครงการ) | งบประมาณ | | | | | ตัวชี้วัด (KPI) | ผลที่คาดว่าจะ จะได้รับ | หน่วยงาน ที่รับผิดชอบ |
|-----|---|---|---|---------------|---------------|---------------|---------------|---------------|--|---|--------------------------|
| | | | | ๒๕๖๖ (บาท) | ๒๕๖๗ (บาท) | ๒๕๖๘ (บาท) | ๒๕๖๙ (บาท) | ๒๕๗๐ (บาท) | | | |
| ๑ | พัฒนาคุณภาพชีวิตเด็ก กำพร้า ผู้ด้อยโอกาส และ ผู้เปราะบางในตำบลปยุต | เพื่อพัฒนาคุณภาพชีวิตเด็ก กำพร้า ผู้ด้อยโอกาส และ ผู้เปราะบาง | จัดโครงการพัฒนาคุณภาพชีวิต เด็กกำพร้า ผู้ด้อยโอกาส และ ผู้เปราะบางในตำบลปยุต จำนวน ๑ โครงการ | ๑๐๐,๐๐๐ | ๑๐๐,๐๐๐ | ๑๐๐,๐๐๐ | ๑๐๐,๐๐๐ | ๑๐๐,๐๐๐ | มีการจัดโครงการพัฒนา คุณภาพชีวิตเด็กกำพร้า ผู้ด้อยโอกาสและ ผู้เปราะบางในตำบล ปยุต จำนวน ๑ โครงการ | เด็กกำพร้า ผู้ด้อยโอกาส ผู้เปราะบาง มีคุณภาพชีวิต ที่ดีขึ้น และได้รับการดูแล มากขึ้น | สำนักปลัดฯ |
| ๒ | โครงการส่งเสริมและ สนับสนุนการพัฒนา คุณภาพชีวิตผู้สูงอายุและ ผู้ดูแลตำบลปยุต | เพื่อพัฒนาคุณภาพชีวิต ผู้สูงอายุ และได้รับทราบถึง สิทธิ | จัดโครงการส่งเสริมและสนับสนุน การพัฒนาคุณภาพชีวิตผู้สูงอายุ และผู้ดูแลตำบลปยุต จำนวน ๑ โครงการ | ๘๐,๐๐๐ | ๘๐,๐๐๐ | ๘๐,๐๐๐ | ๘๐,๐๐๐ | ๘๐,๐๐๐ | มีการจัดโครงการส่งเสริม และสนับสนุนการพัฒนา คุณภาพชีวิตผู้สูงอายุ และผู้ดูแลตำบลปยุต จำนวน ๑ โครงการ | ผู้สูงอายุมีคุณภาพชีวิตที่ดีขึ้น และได้มีการทำกิจกรรม ร่วมกันและทราบสิทธิของ ตนเอง | สำนักปลัดฯ |

๕. ยุทธศาสตร์การพัฒนาก่อสร้างเสริมความเข้มแข็งของชุมชน สังคมให้มีคุณภาพ และยกระดับคุณภาพชีวิต

๕.๕ แผนงาน สังคมสงเคราะห์

| ร.ล. | โครงการ | วัตถุประสงค์ | เป้าหมาย (ผลผลิตของโครงการ) | งบประมาณ | | | | | ตัวชี้วัด (KPI) | ผลที่คาดว่าจะได้รับ | หน่วยงาน ที่รับผิดชอบ |
|------|---|--|--|---------------|---------------|---------------|---------------|---------------|---|---|--------------------------|
| | | | | ๒๕๖๖ (บาท) | ๒๕๖๗ (บาท) | ๒๕๖๘ (บาท) | ๒๕๖๙ (บาท) | ๒๕๗๐ (บาท) | | | |
| ๓ | โครงการส่งเสริมและสนับสนุนการพัฒนาคุณภาพชีวิตคนพิการและผู้ดูแลในตำบลปยุต | เพื่อพัฒนาคุณภาพชีวิตคนพิการและผู้ดูแลในตำบลปยุต | จัดโครงการส่งเสริมและสนับสนุนการพัฒนาคุณภาพชีวิตคนพิการและผู้ดูแลในตำบลปยุต จำนวน ๑ โครงการ | ๕๐,๐๐๐ | ๕๐,๐๐๐ | ๕๐,๐๐๐ | ๕๐,๐๐๐ | ๕๐,๐๐๐ | มีการจัดโครงการส่งเสริมและสนับสนุนการพัฒนาคุณภาพชีวิตคนพิการและผู้ดูแลในตำบลปยุต จำนวน ๑ โครงการ | คนพิการมีคุณภาพชีวิตที่ดีขึ้นและผู้ดูแลคนพิการได้รับทราบถึงการดูแลที่ถูกต้อง | สำนักปลัดฯ |
| ๔ | สนับสนุนสิ่งอำนวยความสะดวกสำหรับคนพิการและผู้สูงอายุในตำบลปยุต | เพื่ออำนวยความสะดวกและปรับสภาพแวดล้อมที่อยู่อาศัยให้แก่ผู้สูงอายุและคนพิการให้ดีขึ้น | จัดโครงการสนับสนุนสิ่งอำนวยความสะดวกสำหรับคนพิการและผู้สูงอายุในตำบลปยุต จำนวน ๑ โครงการ | ๘๐,๐๐๐ | ๘๐,๐๐๐ | ๘๐,๐๐๐ | ๘๐,๐๐๐ | ๘๐,๐๐๐ | มีการจัดทำโครงการสนับสนุนสิ่งอำนวยความสะดวกสำหรับคนพิการและผู้สูงอายุในตำบลปยุต จำนวน ๑ โครงการ | ผู้สูงอายุและคนพิการได้รับการดูแลให้มีคุณภาพชีวิตที่ดีและมีสภาพแวดล้อมที่ดีขึ้น | สำนักปลัดฯ |
| ๕ | โครงการอบรมการป้องกันและแก้ไขปัญหาความรุนแรงต่อเด็ก สตรี และบุคคลในครอบครัว | เพื่อให้มีความรู้เกี่ยวกับ พรบ.คุ้มครองผู้ถูกกระทำ ความรุนแรง และให้สังคมมีส่วนร่วมในการแก้ไขปัญหาความรุนแรงในครอบครัว | จัดโครงการอบรมการป้องกันและแก้ไขปัญหาความรุนแรงต่อเด็ก สตรี และบุคคลในครอบครัว จำนวน ๑ โครงการ | ๕๐,๐๐๐ | ๕๐,๐๐๐ | ๕๐,๐๐๐ | ๕๐,๐๐๐ | ๕๐,๐๐๐ | มีการจัดโครงการอบรมการป้องกันและแก้ไขปัญหาความรุนแรงต่อเด็ก สตรี และบุคคลในครอบครัว จำนวน ๑ โครงการ | ประชาชนได้รับความรู้เกี่ยวกับ พรบ.คุ้มครองความรุนแรงและชุมชนมีความตระหนักในการร่วมกันแก้ไขปัญหาความรุนแรงในครอบครัว | สำนักปลัดฯ |
| รวม | จำนวน ๕ โครงการ | - | - | ๓๖๐,๐๐๐ | ๓๖๐,๐๐๐ | ๓๖๐,๐๐๐ | ๓๖๐,๐๐๐ | ๓๖๐,๐๐๐ | - | - | - |

รายละเอียดโครงการพัฒนา
 ที่มาจากแผนพัฒนาหมู่บ้านและแผนพัฒนาชุมชน
 (พ.ศ. ๒๕๖๖ - ๒๕๗๐)

องค์การบริหารส่วนตำบลปยุต อำเภอเมืองปัตตานี จังหวัดปัตตานี

- ก. ยุทธศาสตร์จังหวัดที่ ๑ การเสริมสร้างเศรษฐกิจที่เข้มแข็ง จากฐานเกษตรอุตสาหกรรม ผลผลิตฮาลาล การค้าบริการ และการท่องเที่ยว
- ยุทธศาสตร์จังหวัดที่ ๒ การพัฒนาสังคม เสริมสร้างศักยภาพคน ชุมชนน่าอยู่ ทรัพยากรธรรมชาติและสิ่งแวดล้อมที่อุดมสมบูรณ์อย่างยั่งยืน
- ข. ยุทธศาสตร์การพัฒนาขององค์กรปกครองส่วนท้องถิ่นในเขตจังหวัดปัตตานี ยุทธศาสตร์ที่ ๑ การพัฒนาเศรษฐกิจท้องถิ่นและส่งเสริมอาชีพชุมชน
 - ๑. ยุทธศาสตร์การพัฒนาเศรษฐกิจท้องถิ่นและส่งเสริมอาชีพชุมชน

| ที่ | โครงการ | วัตถุประสงค์ | เป้าหมาย (ผลผลิตของโครงการ) | งบประมาณและที่ผ่านมา | | | | | ตัวชี้วัด (KPI) | ผลที่คาดว่าจะได้รับ | หน่วยงาน ที่รับผิดชอบ |
|-----|--|--|---|----------------------|---------------|---------------|---------------|---------------|--|--|--|
| | | | | ๒๕๖๖ (บาท) | ๒๕๖๗ (บาท) | ๒๕๖๘ (บาท) | ๒๕๖๙ (บาท) | ๒๕๗๐ (บาท) | | | |
| ๑ | สนับสนุนงบประมาณในการดำเนินงานของศูนย์สาธิตฯ/ศูนย์บริการศูนย์สาธิตการเพาะปลูกเลี้ยงสัตว์ระดับตำบล/ศูนย์บริการถ่ายทอดเทคโนโลยีการเกษตรประจำตำบลปยุต | เพื่อสนับสนุนการดำเนินงานของศูนย์สาธิตฯ/ศูนย์บริการถ่ายทอดเทคโนโลยีฯ ภายในตำบลปยุต | ๑) สนับสนุนงบประมาณในการดำเนินงาน/ปรับปรุงศูนย์ฯ ๒) จัดหางบประมาณเป็นค่าใช้จ่ายในการดำเนินการภายในศูนย์ฯ ที่มีการถ่ายโอนภารกิจ ฯลฯ | ๑๕๐,๐๐๐ | ๑๕๐,๐๐๐ | ๑๕๐,๐๐๐ | ๑๕๐,๐๐๐ | ๑๕๐,๐๐๐ | มีการสนับสนุน งบประมาณในการดำเนินงานของศูนย์สาธิตฯ/ศูนย์บริการถ่ายทอดเทคโนโลยีฯ ปีละ ๑ ครั้ง | ศูนย์สาธิตฯ/ศูนย์บริการถ่ายทอดเทคโนโลยีฯ มีงบประมาณในการส่งเสริมอาชีพของประชาชนในพื้นที่ | สำนักปลัดฯ/ สนง.การเกษตร อำเภอเมืองปัตตานี |
| ๒ | โครงการพัฒนาหมู่บ้านเศรษฐกิจพอเพียง | เพื่อพัฒนาหมู่บ้านให้มีเศรษฐกิจที่ดีขึ้น | จัดโครงการพัฒนาหมู่บ้านเศรษฐกิจพอเพียง/ศึกษาดูงานหมู่บ้านเศรษฐกิจพอเพียง | ๑๗๐,๐๐๐ | ๑๗๐,๐๐๐ | ๑๗๐,๐๐๐ | ๑๗๐,๐๐๐ | ๑๗๐,๐๐๐ | มีการจัดโครงการพัฒนาหมู่บ้านเศรษฐกิจพอเพียงจำนวน ๑ โครงการ | หมู่บ้านในพื้นที่ที่มีการพัฒนาตามหลักปรัชญาเศรษฐกิจพอเพียงมากขึ้น | สำนักปลัดฯ/ พัฒนาชุมชน |
| ๓ | โครงการส่งเสริมและสนับสนุนอาชีพการเพาะปลูกและเลี้ยงสัตว์ | เพื่อให้ประชาชนในพื้นที่ได้รับการส่งเสริมอาชีพมากขึ้น | จัดโครงการส่งเสริมและสนับสนุนอาชีพการเพาะปลูกและเลี้ยงสัตว์จำนวน ๑ โครงการ | ๓๐๐,๐๐๐ | ๓๐๐,๐๐๐ | ๓๐๐,๐๐๐ | ๓๐๐,๐๐๐ | ๓๐๐,๐๐๐ | มีการจัดโครงการส่งเสริมและสนับสนุนอาชีพการเพาะปลูกและเลี้ยงสัตว์จำนวน ๑ โครงการ | ประชาชนในพื้นที่ได้รับการส่งเสริมอาชีพ สามารถมีอาชีพเสริมเพิ่มรายได้ลดรายจ่าย | สำนักปลัดฯ/ สนง.การเกษตร |

รายละเอียดโครงการพัฒนา
 ที่มาจากแผนพัฒนาหมู่บ้านและแผนพัฒนาชุมชน
 (พ.ศ. ๒๕๖๖ - ๒๕๗๐)

องค์การบริหารส่วนตำบลปยุต อำเภอเมืองปัตตานี จังหวัดปัตตานี

- ก. ยุทธศาสตร์จังหวัดที่ ๑ การเสริมสร้างเศรษฐกิจที่เข้มแข็ง จากฐานเกษตรอุตสาหกรรม ผลผลิตฮาลาล การค้าการบริการ และการท่องเที่ยว
- ยุทธศาสตร์จังหวัดที่ ๒ การพัฒนาสังคม เสริมสร้างศักยภาพคน ชุมชนน่าอยู่ ทรัพยากรธรรมชาติและสิ่งแวดล้อมที่อุดมสมบูรณ์อย่างยั่งยืน
- ข. ยุทธศาสตร์การพัฒนาขององค์กรปกครองส่วนท้องถิ่นในเขตจังหวัดปัตตานี ยุทธศาสตร์ที่ ๑ การพัฒนาเศรษฐกิจท้องถิ่นและส่งเสริมอาชีพชุมชน
 - ๑. ยุทธศาสตร์การพัฒนาเศรษฐกิจท้องถิ่นและส่งเสริมอาชีพชุมชน

| ที่ | โครงการ | วัตถุประสงค์ | เป้าหมาย (ผลผลิตของโครงการ) | งบประมาณและที่ผ่านมา | | | | | ตัวชี้วัด (KPI) | ผลที่คาดว่าจะได้รับ | หน่วยงาน ที่รับผิดชอบ |
|-----|--|---|---|----------------------|---------------|---------------|---------------|---------------|--|---|---|
| | | | | ๒๕๖๖ (บาท) | ๒๕๖๗ (บาท) | ๒๕๖๘ (บาท) | ๒๕๖๙ (บาท) | ๒๕๗๐ (บาท) | | | |
| ๔ | โครงการศึกษาเพื่อเรียนรู้หลักปรัชญาเศรษฐกิจพอเพียง | เพื่อให้ชุมชนได้ทราบถึงหลักปรัชญาเศรษฐกิจพอเพียงมากขึ้น | จัดโครงการศึกษาเพื่อเรียนรู้หลักปรัชญาเศรษฐกิจพอเพียง จำนวน ๑ โครงการ | ๑๐,๐๐๐ | ๑๐,๐๐๐ | ๑๐,๐๐๐ | ๑๐,๐๐๐ | ๑๐,๐๐๐ | มีการจัดโครงการศึกษาเพื่อเรียนรู้หลักปรัชญาเศรษฐกิจพอเพียง จำนวน ๑ โครงการ | คนในชุมชนได้มีความเข้าใจในหลักการดำเนินชีวิตแบบปรัชญาเศรษฐกิจพอเพียงมากขึ้น | สำนักปลัดฯ/ กศน.อำเภอเมือง พัฒนาชุมชน |
| ๕ | โครงการศึกษาเพื่อพัฒนาอาชีพ/ส่งเสริมศูนย์ฝึกอาชีพระดับตำบล | เพื่อส่งเสริมและพัฒนาอาชีพในตำบลปยุต | จัดโครงการศึกษาเพื่อพัฒนาอาชีพ/ส่งเสริมศูนย์ฝึกอาชีพระดับตำบล จำนวน ๑ โครงการ | ๓๐,๐๐๐ | ๓๐,๐๐๐ | ๓๐,๐๐๐ | ๓๐,๐๐๐ | ๓๐,๐๐๐ | มีการจัดโครงการศึกษาเพื่อพัฒนาอาชีพ/ส่งเสริมศูนย์ฝึกอาชีพระดับตำบล จำนวน ๑ โครงการ | ตำบลปยุตได้รับการส่งเสริมและพัฒนาอาชีพมากขึ้น | สำนักปลัดฯ/ กศน.อำเภอเมือง พัฒนาชุมชน |
| รวม | จำนวน ๕ โครงการ | - | - | ๖๖๐,๐๐๐ | ๖๖๐,๐๐๐ | ๖๖๐,๐๐๐ | ๖๖๐,๐๐๐ | ๖๖๐,๐๐๐ | - | - | - |

รายละเอียดโครงการพัฒนา
 ที่มาจากแผนพัฒนาหมู่บ้านและแผนพัฒนาชุมชน
 (พ.ศ. ๒๕๖๖ - ๒๕๗๐)

องค์การบริหารส่วนตำบลปยุต อำเภอเมืองปัตตานี จังหวัดปัตตานี

- ก. ยุทธศาสตร์จังหวัดที่ ๓ การเสริมสร้างความมั่นคง พัฒนาโครงสร้างพื้นฐานและเชื่อมโยงการคมนาคม
- ข. ยุทธศาสตร์การพัฒนาขององค์กรปกครองส่วนท้องถิ่นในเขตจังหวัดปัตตานี ยุทธศาสตร์ที่ ๒ การพัฒนาโครงสร้างพื้นฐาน บริการสาธารณะ และการจัดการพลังงาน
 - ๒. ยุทธศาสตร์การพัฒนาโครงสร้างพื้นฐาน บริการสาธารณะ และการจัดการพลังงาน

| ที่ | โครงการ | วัตถุประสงค์ | เป้าหมาย (ผลผลิตของโครงการ) | งบประมาณและที่ผ่านมา | | | | | ตัวชี้วัด (KPI) | ผลที่คาดว่าจะได้รับ | หน่วยงาน ที่รับผิดชอบ |
|-----|--|--|---|----------------------|---------------|---------------|---------------|---------------|---|--|---|
| | | | | ๒๕๖๖ (บาท) | ๒๕๖๗ (บาท) | ๒๕๖๘ (บาท) | ๒๕๖๙ (บาท) | ๒๕๗๐ (บาท) | | | |
| ๑ | โครงการพัฒนาแหล่งน้ำ เพื่อยกระดับคุณภาพ ชีวิตประชาชนตำบลปยุต | เพื่อพัฒนาแหล่งน้ำที่มีอยู่ใน พื้นที่ให้เกิดประโยชน์มากขึ้น | จัดทำโครงการพัฒนาแหล่งน้ำเพื่อ ยกระดับคุณภาพชีวิตประชาชน ตำบลปยุต | ๕,๐๐๐,๐๐๐ | ๕,๐๐๐,๐๐๐ | ๕,๐๐๐,๐๐๐ | ๕,๐๐๐,๐๐๐ | ๕,๐๐๐,๐๐๐ | มีการจัดทำโครงการ พัฒนาแหล่งน้ำเพื่อยก ระดับคุณภาพชีวิต ประชาชนตำบลปยุต จำนวน ๑ โครงการ | แหล่งน้ำที่มีอยู่ในพื้นที่ได้รับ การพัฒนาให้เกิดประโยชน์ มากขึ้น | กองช่าง/ ฝ่ายปกครอง อำเภอเมืองปัตตานี |
| ๒ | โครงการปรับปรุงซ่อมแซม ระบบประปาตำบลปยุต | เพื่อให้ประชาชนในตำบลปยุต มีระบบประปาใช้ได้มาตรฐาน | จัดโครงการปรับปรุงซ่อมแซม ระบบประปาดำบลปยุต จำนวน ๑ โครงการ | ๕,๐๐๐,๐๐๐ | ๕,๐๐๐,๐๐๐ | ๕,๐๐๐,๐๐๐ | ๕,๐๐๐,๐๐๐ | ๕,๐๐๐,๐๐๐ | มีการจัดทำโครงการ ปรับปรุงระบบประปา ตำบลปยุต จำนวน ๑ โครงการ | ระบบประปาดำบลปยุตมี มาตรฐานมากขึ้น | กองช่าง/ ฝ่ายปกครอง อำเภอเมืองปัตตานี |
| รวม | จำนวน ๒ โครงการ | - | - | ๑๐,๐๐๐,๐๐๐ | ๑๐,๐๐๐,๐๐๐ | ๑๐,๐๐๐,๐๐๐ | ๑๐,๐๐๐,๐๐๐ | ๑๐,๐๐๐,๐๐๐ | - | - | - |

รายละเอียดโครงการพัฒนา
 ที่มาจากแผนพัฒนาหมู่บ้านและแผนพัฒนาชุมชน
 (พ.ศ. ๒๕๖๖ - ๒๕๗๐)

องค์การบริหารส่วนตำบลปยุต อำเภอเมืองปัตตานี จังหวัดปัตตานี

- ก. ยุทธศาสตร์จังหวัดที่ ๑ การเสริมสร้างเศรษฐกิจที่เข้มแข็ง จากฐานเกษตรอุตสาหกรรม ผลผลิตฮาลาล การค้าบริการ และการท่องเที่ยว
- ยุทธศาสตร์จังหวัดที่ ๒ การพัฒนาสังคม เสริมสร้างศักยภาพคน ชุมชนน่าอยู่ ทรัพยากรธรรมชาติและสิ่งแวดล้อมที่อุดมสมบูรณ์อย่างยั่งยืน
- ข. ยุทธศาสตร์การพัฒนาขององค์กรปกครองส่วนท้องถิ่นในเขตจังหวัดปัตตานี ยุทธศาสตร์ที่ ๓ การจัดการทรัพยากรธรรมชาติและสิ่งแวดล้อม และส่งเสริมการท่องเที่ยวอย่างยั่งยืน
- ๓. ยุทธศาสตร์พัฒนาการจัดการทรัพยากรธรรมชาติและสิ่งแวดล้อม และส่งเสริมการท่องเที่ยวอย่างยั่งยืน

| ที่ | โครงการ | วัตถุประสงค์ | เป้าหมาย (ผลผลิตของโครงการ) | งบประมาณและที่ผ่านมา | | | | | ตัวชี้วัด (KPI) | ผลที่คาดว่าจะได้รับ | หน่วยงาน ที่รับผิดชอบ |
|-----|-----------------|--------------|--------------------------------|----------------------|---------------|---------------|---------------|---------------|--------------------|---------------------|--------------------------|
| | | | | ๒๕๖๖ (บาท) | ๒๕๖๗ (บาท) | ๒๕๖๘ (บาท) | ๒๕๖๙ (บาท) | ๒๕๗๐ (บาท) | | | |
| | | | | | | | | | | | |
| รวม | จำนวน ๐ โครงการ | | | ๐ | ๐ | ๐ | ๐ | ๐ | | | |

รายละเอียดโครงการพัฒนา
 ที่มาจากแผนพัฒนาหมู่บ้านและแผนพัฒนาชุมชน
 (พ.ศ. ๒๕๖๖ - ๒๕๗๐)

องค์การบริหารส่วนตำบลปยุต อำเภอเมืองปัตตานี จังหวัดปัตตานี

- ก. ยุทธศาสตร์จังหวัดที่ ๒ การพัฒนาสังคม เสริมสร้างศักยภาพคน ชุมชนน่าอยู่ ทรัพยากรธรรมชาติและสิ่งแวดล้อมที่อุดมสมบูรณ์อย่างยั่งยืน
- ข. ยุทธศาสตร์การพัฒนาขององค์กรปกครองส่วนท้องถิ่นในเขตจังหวัดปัตตานี ยุทธศาสตร์ที่ ๔ การพัฒนาด้านการศึกษา การกีฬา ส่งเสริมประเพณี วัฒนธรรม และภูมิปัญญาท้องถิ่น
- ๔. ยุทธศาสตร์การพัฒนาด้านการศึกษา การกีฬา ส่งเสริมประเพณี วัฒนธรรม และภูมิปัญญาท้องถิ่น

| ที่ | โครงการ | วัตถุประสงค์ | เป้าหมาย (ผลผลิตของโครงการ) | งบประมาณและที่ผ่านมา | | | | | ตัวชี้วัด (KPI) | ผลที่คาดว่าจะได้รับ | หน่วยงาน ที่รับผิดชอบ |
|-----|---|--|---|----------------------|---------------|---------------|---------------|---------------|---|---|--|
| | | | | ๒๕๖๖ (บาท) | ๒๕๖๗ (บาท) | ๒๕๖๘ (บาท) | ๒๕๖๙ (บาท) | ๒๕๗๐ (บาท) | | | |
| ๑ | โครงการส่งเสริมคุณธรรม จริยธรรม | เพื่อจัดกิจกรรมเพิ่มเติม คุณธรรมจริยธรรม โดยเชิญ ผู้มีความรู้มาบรรยายให้ความรู้ แก่เด็กนักเรียนชั้น ป.๔ - ป.๖ | จัดโครงการส่งเสริมคุณธรรม จริยธรรม จำนวน ๑ โครงการ | ๑๐,๐๐๐ | ๑๐,๐๐๐ | ๑๐,๐๐๐ | ๑๐,๐๐๐ | ๑๐,๐๐๐ | มีการจัดโครงการส่งเสริม คุณธรรมจริยธรรม จำนวน ๑ โครงการ | เด็กและเยาวชนในพื้นที่ ได้รับการส่งเสริมคุณธรรม มากขึ้น | กองการศึกษา/ โรงเรียนในเขต ตำบลปยุต |
| ๒ | โครงการจัดการศึกษา เพื่อพัฒนาทักษะชีวิต | เพื่อส่งเสริมและสนับสนุน การจัดการศึกษาเพื่อพัฒนา ทักษะชีวิตในตำบลปยุต | จัดโครงการจัดการศึกษาเพื่อพัฒนา ทักษะชีวิต/อบรมให้ความรู้เรื่อง การปรับเปลี่ยนชีวิตตามวิถีโควิด ๑๙/อบรมให้ความรู้เรื่องวิถีชีวิต ใหม่เตรียมความพร้อมรับวัคซีน สู้โรคโควิด ๑๙ | ๑๐,๐๐๐ | ๑๐,๐๐๐ | ๑๐,๐๐๐ | ๑๐,๐๐๐ | ๑๐,๐๐๐ | มีการจัดโครงการจัดการ ศึกษาเพื่อพัฒนาทักษะ ชีวิต ฯลฯ จำนวน ๑ โครงการ | ตำบลปยุตได้รับการส่งเสริม และพัฒนาทักษะชีวิต | กองการศึกษา/ กศน.อำเภอเมือง ปัตตานี |
| ๓ | โครงการจัดการศึกษาเพื่อ พัฒนาสังคมและชุมชน | เพื่อส่งเสริมและสนับสนุน การจัดการศึกษาเพื่อพัฒนา สังคมและชุมชนในตำบลปยุต | จัดโครงการจัดการศึกษาเพื่อพัฒนา สังคมและชุมชน จำนวน ๑ โครงการ | ๑๐,๐๐๐ | ๑๐,๐๐๐ | ๑๐,๐๐๐ | ๑๐,๐๐๐ | ๑๐,๐๐๐ | มีการจัดโครงการจัดการ ศึกษาเพื่อพัฒนาสังคม และชุมชน จำนวน ๑ โครงการ | ตำบลปยุตได้รับการส่งเสริม และพัฒนาสังคมและชุมชน | กองการศึกษา/ กศน. อำเภอเมือง ปัตตานี |
| รวม | จำนวน ๓ โครงการ | | | ๓๐,๐๐๐ | ๓๐,๐๐๐ | ๓๐,๐๐๐ | ๓๐,๐๐๐ | ๓๐,๐๐๐ | | | |

รายละเอียดโครงการพัฒนา
ที่มาจากแผนพัฒนาหมู่บ้านและแผนพัฒนาชุมชน
(พ.ศ. ๒๕๖๖ - ๒๕๗๐)

องค์การบริหารส่วนตำบลปยุต อำเภอมืองปัตตานี จังหวัดปัตตานี

- ก. ยุทธศาสตร์จังหวัดที่ ๒ การพัฒนาสังคม เสริมสร้างศักยภาพคน ชุมชนนำอยู่ ทรัพยากรธรรมชาติและสิ่งแวดล้อมที่อุดมสมบูรณ์อย่างยั่งยืน
 ยุทธศาสตร์จังหวัดที่ ๓ การเสริมสร้างความมั่นคง พัฒนาโครงสร้างพื้นฐานและเชื่อมโยงการคมนาคม
- ข. ยุทธศาสตร์การพัฒนาขององค์กรปกครองส่วนท้องถิ่นในเขตจังหวัดปัตตานี ยุทธศาสตร์ที่ ๕ การสร้างความเข้มแข็งของชุมชน สังคมให้มีคุณภาพ และยกระดับคุณภาพชีวิต
๕. ยุทธศาสตร์การพัฒนาการสร้างเสริมความเข้มแข็งของชุมชน สังคมให้มีคุณภาพ และยกระดับคุณภาพชีวิต

| ที่ | โครงการ | วัตถุประสงค์ | เป้าหมาย (ผลผลิตของโครงการ) | งบประมาณและที่ผ่านมา | | | | | ตัวชี้วัด (KPI) | ผลที่คาดว่าจะได้รับ | หน่วยงาน ที่รับผิดชอบ |
|-----|---|--|---|----------------------|---------------|---------------|---------------|---------------|--|---|---|
| | | | | ๒๕๖๖ (บาท) | ๒๕๖๗ (บาท) | ๒๕๖๘ (บาท) | ๒๕๖๙ (บาท) | ๒๕๗๐ (บาท) | | | |
| ๑ | โครงการจัดทำและ ประสานแผนพัฒนา ตำบล | เพื่อให้มีแบบแผนในการ พัฒนาท้องถิ่นให้ตรงกับ ปัญหาความต้องการใน ชุมชน | จัดโครงการจัดทำและประสาน แผนพัฒนาตำบล จำนวน ๑ โครงการ | ๒๐,๐๐๐ | ๒๐,๐๐๐ | ๒๐,๐๐๐ | ๒๐,๐๐๐ | ๒๐,๐๐๐ | มีการจัดโครงการจัดทำ และประสานแผน พัฒนาตำบล จำนวน ๑ โครงการ | มีแผนพัฒนาตำบลที่ชัดเจน ตรงกับความต้องการใน ชุมชนมากขึ้น | สำนักปลัดฯ/ พัฒนาชุมชน/ กลุ่มอาชีพต่างๆ |
| ๒ | โครงการอำเภอเยี่ยม เคลื่อนที่ | เพื่อให้บริการประชาชน ในพื้นที่ | จัดโครงการอำเภอเยี่ยมเคลื่อนที่ จำนวน ๑ โครงการ | ๒๐,๐๐๐ | ๒๐,๐๐๐ | ๒๐,๐๐๐ | ๒๐,๐๐๐ | ๒๐,๐๐๐ | มีการจัดโครงการ อำเภอเยี่ยมเคลื่อนที่ จำนวน ๑ โครงการ | ประชาชนในพื้นที่ได้รับ บริการที่เข้าถึงได้ง่ายขึ้น | สำนักปลัดฯ/ ฝ่ายปกครอง |
| ๓ | โครงการจิตอาสา เราทำความดีด้วยหัวใจ | เพื่อสร้างจิตสำนึกที่ดีในการ บำเพ็ญประโยชน์ในชุมชน | จัดโครงการจิตอาสา เราทำความ ดีด้วยหัวใจ จำนวน ๑ โครงการ | ๑๐,๐๐๐ | ๑๐,๐๐๐ | ๑๐,๐๐๐ | ๑๐,๐๐๐ | ๑๐,๐๐๐ | มีการจัดโครงการ จิตอาสา เราทำความดี ด้วยหัวใจ จำนวน ๑ โครงการ | ประชาชนในพื้นที่มีจิตสำนึก ที่ดีในการบำเพ็ญประโยชน์ เพื่อส่วนรวมมากขึ้น | สำนักปลัดฯ/ ฝ่ายปกครอง |

รายละเอียดโครงการพัฒนา
 ที่มาจากแผนพัฒนาหมู่บ้านและแผนพัฒนาชุมชน
 (พ.ศ. ๒๕๖๖ - ๒๕๗๐)

องค์การบริหารส่วนตำบลปยุต อำเภอเมืองปัตตานี จังหวัดปัตตานี

- ก. ยุทธศาสตร์จังหวัดที่ ๒ การพัฒนาสังคม เสริมสร้างศักยภาพคน ชุมชนน่าอยู่ ทรัพยากรธรรมชาติและสิ่งแวดล้อมที่อุดมสมบูรณ์อย่างยั่งยืน
- ยุทธศาสตร์จังหวัดที่ ๓ การเสริมสร้างความมั่นคง พัฒนาโครงสร้างพื้นฐานและเชื่อมโยงการคมนาคม
- ข. ยุทธศาสตร์การพัฒนาขององค์กรปกครองส่วนท้องถิ่นในเขตจังหวัดปัตตานี ยุทธศาสตร์ที่ ๕ การสร้างความเข้มแข็งของชุมชน สังคมให้มีคุณภาพ และยกระดับคุณภาพชีวิต
- ๕. ยุทธศาสตร์การพัฒนาการสร้างความเข้มแข็งของชุมชน สังคมให้มีคุณภาพ และยกระดับคุณภาพชีวิต

| ที่ | โครงการ | วัตถุประสงค์ | เป้าหมาย (ผลผลิตของโครงการ) | งบประมาณและที่ผ่านมา | | | | | ตัวชี้วัด (KPI) | ผลที่คาดว่าจะได้รับ | หน่วยงาน ที่รับผิดชอบ |
|-----|--|---|---|----------------------|---------------|---------------|---------------|---------------|--|--|--|
| | | | | ๒๕๖๖ (บาท) | ๒๕๖๗ (บาท) | ๒๕๖๘ (บาท) | ๒๕๖๙ (บาท) | ๒๕๗๐ (บาท) | | | |
| ๔ | โครงการจัดกิจกรรมส่งเสริมการพัฒนาสตรีและครอบครัวในตำบลปยุต | เพื่อส่งเสริมและพัฒนาสตรีและสถาบันครอบครัวในชุมชนให้มีความเข้มแข็งมากขึ้น | จัดโครงการจัดกิจกรรมส่งเสริมและพัฒนาสตรีและครอบครัว/จัดงานวันสตรีสากล จำนวน ๑ โครงการ | ๕๐,๐๐๐ | ๕๐,๐๐๐ | ๕๐,๐๐๐ | ๕๐,๐๐๐ | ๕๐,๐๐๐ | มีการจัดโครงการจัดกิจกรรมส่งเสริมและพัฒนาสตรีและครอบครัว/จัดงานวันสตรีสากล จำนวน ๑ โครงการ | สตรีและสถาบันครอบครัวในพื้นที่ได้รับการพัฒนาและส่งเสริมการทำกิจกรรมมากขึ้น | สำนักปลัดฯ/ พัฒนาชุมชน/ ฝ่ายปกครอง |
| ๕ | โครงการแก้ไขปัญหาความยากจนเชิงบูรณาการ | เพื่อแก้ไขปัญหาความยากจนในพื้นที่อย่างเป็นระบบ | จัดโครงการแก้ไขปัญหาความยากจนเชิงบูรณาการ จำนวน ๑ โครงการ | ๑๐๐,๐๐๐ | ๑๐๐,๐๐๐ | ๑๐๐,๐๐๐ | ๑๐๐๐,๐๐ | ๑๐๐,๐๐๐ | มีการจัดโครงการแก้ไข ปัญหาความยากจนเชิง บูรณาการ จำนวน ๑ โครงการ | ปัญหาความยากจนในพื้นที่ได้รับการแก้ไขในระดับหนึ่ง | สำนักปลัดฯ/ พัฒนาชุมชน/ ฝ่ายปกครอง |

รายละเอียดโครงการพัฒนา
 ที่มาจากแผนพัฒนาหมู่บ้านและแผนพัฒนาชุมชน
 (พ.ศ. ๒๕๖๖ - ๒๕๗๐)

องค์การบริหารส่วนตำบลปยุต อำเภอเมืองปัตตานี จังหวัดปัตตานี

- ก. ยุทธศาสตร์จังหวัดที่ ๒ การพัฒนาสังคม เสริมสร้างศักยภาพคน ชุมชนนำอยู่ ทรัพยากรธรรมชาติและสิ่งแวดล้อมที่อุดมสมบูรณ์อย่างยั่งยืน
- ยุทธศาสตร์จังหวัดที่ ๓ การเสริมสร้างความมั่นคง พัฒนาโครงสร้างพื้นฐานและเชื่อมโยงการคมนาคม
- ข. ยุทธศาสตร์การพัฒนาขององค์กรปกครองส่วนท้องถิ่นในเขตจังหวัดปัตตานี ยุทธศาสตร์ที่ ๕ การสร้างความเข้มแข็งของชุมชน สังคมให้มีคุณภาพ และยกระดับคุณภาพชีวิต
- ๕. ยุทธศาสตร์การพัฒนาการสร้างเสริมความเข้มแข็งของชุมชน สังคมให้มีคุณภาพ และยกระดับคุณภาพชีวิต

| ร.ที่ | โครงการ | วัตถุประสงค์ | เป้าหมาย (ผลผลิตของโครงการ) | งบประมาณและที่ผ่านมา | | | | | ตัวชี้วัด (KPI) | ผลที่คาดว่าจะได้รับ | หน่วยงาน ที่รับผิดชอบ |
|-------|--|--|--|----------------------|---------------|---------------|---------------|---------------|---|---|-----------------------------------|
| | | | | ๒๕๖๖ (บาท) | ๒๕๖๗ (บาท) | ๒๕๖๘ (บาท) | ๒๕๖๙ (บาท) | ๒๕๗๐ (บาท) | | | |
| ๖ | โครงการจัดกิจกรรม ดูแลสุขภาพของ ประชาชนกลุ่มเป้าหมาย ในตำบล | เพื่อส่งเสริมการดูแลสุขภาพ ของประชาชน ตามกลุ่มเป้าหมายในตำบล | จัดโครงการจัดกิจกรรมดูแลสุขภาพ ของประชาชนกลุ่ม เป้าหมายในตำบล จำนวน ๑ โครงการ | ๓๐๐,๐๐๐ | ๓๐๐,๐๐๐ | ๓๐๐,๐๐๐ | ๓๐๐,๐๐๐ | ๓๐๐,๐๐๐ | มีการจัดโครงการจัด กิจกรรมดูแลสุขภาพ ของประชาชนกลุ่ม เป้าหมายในตำบล จำนวน ๑ โครงการ | ประชาชนกลุ่มเป้าหมายใน ตำบลได้รับการดูแลสุขภาพ มากขึ้น | กองสาธารณสุข สอน.ฉก.ต. ปยุต |
| ๗ | โครงการสนับสนุนและ ป้องกันโรคติดต่อใน ชุมชน | เพื่อสนับสนุนและป้องกัน โรคติดต่อที่เกิดขึ้นในชุมชน | จัดโครงการสนับสนุนและป้องกัน โรคติดต่อในชุมชน จำนวน ๑ โครงการ | ๑๐๐,๐๐๐ | ๑๐๐,๐๐๐ | ๑๐๐,๐๐๐ | ๑๐๐,๐๐๐ | ๑๐๐,๐๐๐ | มีการจัดโครงการ สนับสนุนและป้องกัน โรคติดต่อในชุมชน จำนวน ๑ โครงการ | ชุมชนในพื้นที่ตำบลปยุต ได้รับการสนับสนุนและ ป้องกันโรคติดต่อที่อาจ เกิดขึ้นได้ในระดับหนึ่ง | กองสาธารณสุข สอน.ฉก.ต. ปยุต |
| ๘ | โครงการควบคุมและ ป้องกันโรคไข้เลือดออก | เพื่อควบคุมและป้องกันโรค ไข้เลือดออกที่อาจเกิดขึ้น | จัดโครงการควบคุมและป้องกัน โรคไข้เลือดออก จำนวน ๑ โครงการ | ๑๐๐,๐๐๐ | ๑๐๐,๐๐๐ | ๑๐๐,๐๐๐ | ๑๐๐,๐๐๐ | ๑๐๐,๐๐๐ | จัดโครงการควบคุมและ ป้องกันโรคไข้เลือดออก จำนวน ๑ โครงการ | ชุมชนในพื้นที่ตำบลปยุต ได้รับการควบคุมและป้องกัน โรคไข้เลือดออกระดับหนึ่ง | กองสาธารณสุข สอน.ฉก.ต. ปยุต |
| รวม | จำนวน ๘ โครงการ | | | ๗๐๐,๐๐๐ | ๗๐๐,๐๐๐ | ๗๐๐,๐๐๐ | ๗๐๐,๐๐๐ | ๗๐๐,๐๐๐ | | | |

รายละเอียดโครงการพัฒนา
แผนพัฒนาท้องถิ่น (พ.ศ. ๒๕๖๖ - ๒๕๗๐)
สำหรับ โครงการที่เกินศักยภาพขององค์กรปกครองส่วนท้องถิ่นที่ใช้สำหรับการประสานแผนพัฒนาท้องถิ่น
องค์การบริหารส่วนตำบลปยุต อำเภอเมืองปัตตานี จังหวัดปัตตานี

ก. ยุทธศาสตร์จังหวัดที่.....

ข. ยุทธศาสตร์การพัฒนาขององค์กรปกครองส่วนท้องถิ่นในเขตจังหวัด.....

๑. ยุทธศาสตร์.....

๑.๑ แผนงาน.....

| ที่ | โครงการ | วัตถุประสงค์ | เป้าหมาย (ผลผลิตของโครงการ) | งบประมาณและที่ผ่านมา | | | | | ตัวชี้วัด (KPI) | ผลที่คาดว่าจะได้รับ | หน่วยงาน ที่จะขอประสาน |
|-----|---------------|--------------|--------------------------------|----------------------|---------------|---------------|---------------|---------------|--------------------|---------------------|---------------------------|
| | | | | ๒๕๖๖ (บาท) | ๒๕๖๗ (บาท) | ๒๕๖๘ (บาท) | ๒๕๖๙ (บาท) | ๒๕๗๐ (บาท) | | | |
| | | | | | | | | | | | |
| รวม | จำนวน โครงการ | | | | | | | | | | |

บัญชีครุภัณฑ์
แผนพัฒนาท้องถิ่น (พ.ศ. ๒๕๖๖ - ๒๕๖๗๐)
องค์การบริหารส่วนตำบลปยุต อำเภอเมืองปัตตานี จังหวัดปัตตานี

| ที่ | แผนงาน | หมวด | ประเภท | วัตถุประสงค์ | เป้าหมาย (ผลผลิตของครุภัณฑ์) | งบประมาณและที่ผ่านมา | | | | | หน่วยงาน รับผิดชอบหลัก |
|---------------------|----------------------|-------------|--------------------------|--|---|----------------------|------------------|------------------|------------------|------------------|---------------------------|
| | | | | | | ๒๕๖๖ (บาท) | ๒๕๖๗ (บาท) | ๒๕๖๘ (บาท) | ๒๕๖๙ (บาท) | ๒๕๗๐ (บาท) | |
| ๑ | การรักษาความสงบภายใน | ค่าครุภัณฑ์ | ครุภัณฑ์ไฟฟ้าและวิทยุ | เพื่อให้ประชาชนได้รับความปลอดภัยในชีวิตและทรัพย์สินมากขึ้น | จัดซื้อ/ติดตั้งระบบกล้องวงจรปิด (CCTV) ในเขตตำบลปยุต (ซื้อตามราคามาตรฐานครุภัณฑ์) ฯลฯ | ๑,๕๐๐,๐๐๐ | ๒,๐๐๐,๐๐๐ | ๒,๕๐๐,๐๐๐ | ๓,๐๐๐,๐๐๐ | ๓,๐๐๐,๐๐๐ | สำนักปลัดฯ |
| ๒ | การรักษาความสงบภายใน | ค่าครุภัณฑ์ | ครุภัณฑ์ยานพาหนะและขนส่ง | เพื่อป้องกันและลดความเสียหายจากอัคคีภัยหรือภัยต่างๆ | จัดซื้อรถบรรทุกน้ำดับเพลิงเอนกประสงค์พร้อมติดตั้งถังโครนไฮโดรลิกพร้อมกระเช้าซ่อมไฟฟ้า จำนวน ๑ คัน (ซื้อตามราคามาตรฐานครุภัณฑ์) ฯลฯ | - | ๓,๐๐๐,๐๐๐ | - | - | - | สำนักปลัดฯ |
| ๓ | บริหารงานทั่วไป | ค่าครุภัณฑ์ | ครุภัณฑ์ไฟฟ้าและวิทยุ | เพื่อให้มีครุภัณฑ์ไฟฟ้าและวิทยุใช้ในการปฏิบัติงานด้านการประชาสัมพันธ์ในพื้นที่ | ติดตั้งเครื่องกระจายเสียงไร้สายพร้อมระบบอุปกรณ์ ในพื้นที่ตำบลปยุต ฯลฯ | - | ๑,๕๐๐,๐๐๐ | - | - | - | สำนักปลัดฯ |
| ๔ | เคหะและชุมชน | ค่าครุภัณฑ์ | ครุภัณฑ์ยานพาหนะและขนส่ง | เพื่อให้มีรถสำหรับเก็บขนขยะให้เพียงพอและลดปัญหาขยะตกค้างในพื้นที่ | จัดซื้อรถบรรทุกขยะแบบอัดท้าย จำนวน ๑ คัน ขนาด ๖ ตัน ๖ ล้อ ปริมาตรกระบะบอกลูบไม่ต่ำกว่า ๖,๐๐๐ ซีซี หรือกำลังเครื่องยนต์สูงสุดไม่ต่ำกว่า ๑๗๐ กิโลวัตต์ (ซื้อตามราคามาตรฐานครุภัณฑ์) | - | - | ๒,๔๐๐,๐๐๐ | - | - | กองสาธารณสุขฯ |
| ๕ | เคหะและชุมชน | ค่าครุภัณฑ์ | ครุภัณฑ์ยานการเกษตร | เพื่อให้มีครุภัณฑ์การเกษตรสำหรับใช้ในงานบริการสาธารณะของ อบต.ปยุต | จัดซื้อครุภัณฑ์การเกษตรสำหรับใช้ในงานบริการสาธารณะของ อบต.ปยุต เช่น เครื่องบิ่มน้ำ เครื่องสูบน้ำ ฯลฯ เป็นต้น | ๒๐๐,๐๐๐ | ๒๐๐,๐๐๐ | ๒๐๐,๐๐๐ | ๒๐๐,๐๐๐ | ๒๐๐,๐๐๐ | กองช่าง |
| รวม ๕ รายการ | | | | | | ๑,๗๐๐,๐๐๐ | ๖,๗๐๐,๐๐๐ | ๕,๑๐๐,๐๐๐ | ๓,๒๐๐,๐๐๐ | ๓,๒๐๐,๐๐๐ | |

ส่วนที่ ๔

การติดตามและประเมินผล

๔.๑ การติดตามและประเมินผลยุทธศาสตร์

กรอบและแนวทางในการติดตามและประเมินผล สอดคล้องกับระเบียบกระทรวงมหาดไทยว่าด้วยการจัดทำแผนพัฒนาขององค์กรปกครองส่วนท้องถิ่น พ.ศ. ๒๕๔๘ และแก้ไขเพิ่มเติม ข้อ ๒๙ กำหนดให้คณะกรรมการติดตามและประเมินผลแผนพัฒนาท้องถิ่นมีอำนาจหน้าที่ในการกำหนดแนวทาง วิธีการในการติดตามและประเมินผลแผนพัฒนาท้องถิ่น ดำเนินการติดตามและประเมินผลแผน เมื่อดำเนินการเสร็จแล้วรายงานผลและเสนอความเห็นซึ่งได้จากการติดตามและประเมินผลแผนพัฒนาต่อผู้บริหารท้องถิ่นเพื่อให้ผู้บริหารท้องถิ่นเสนอต่อสภาท้องถิ่น คณะกรรมการพัฒนาท้องถิ่น และประกาศผลการติดตามและประเมินผลแผนพัฒนาให้ประชาชนในท้องถิ่นทราบโดยทั่วกันอย่างน้อยปีละหนึ่งครั้งภายในเดือนธันวาคมของทุกปี ทั้งนี้ให้ปิดประกาศโดยเปิดเผยไม่น้อยกว่าสามสิบวัน

การติดตามและประเมินผลแผนพัฒนาท้องถิ่นเป็นการติดตามและประเมินผลความสอดคล้องและความสำเร็จของแผนพัฒนาท้องถิ่นขององค์กรปกครองส่วนท้องถิ่นและการติดตามและประเมินผลโครงการพัฒนาที่องค์กรปกครองส่วนท้องถิ่นได้ดำเนินการตามแผนดำเนินงาน ว่าเป็นไปตามเป้าหมายการพัฒนาที่สอดคล้องกับพันธกิจซึ่งสามารถนำไปสู่การบรรลุวิสัยทัศน์ที่องค์กรปกครองส่วนท้องถิ่นกำหนดหรือไม่ และโครงการพัฒนานั้นประสบความสำเร็จตามกรอบการประเมินผลระดับใด

การติดตามและประเมินผลแผนพัฒนาท้องถิ่นมีขั้นตอนในการดำเนินการดังนี้

ขั้นตอนที่ ๑ คณะกรรมการติดตามและประเมินผลแผนพัฒนาท้องถิ่นร่วมประชุมเพื่อกำหนดกรอบแนวทาง และวิธีการในการติดตามและประเมินผลแผนพัฒนาท้องถิ่นและประเมินผลโครงการพัฒนาตามแผนพัฒนาท้องถิ่น ดังนี้

๑.๑ การกำหนดกรอบ แนวทาง และวิธีการในการติดตามและประเมินผลแผนพัฒนาท้องถิ่นอาจกำหนดแนวทางในการติดตามและประเมินผลแผนพัฒนาท้องถิ่น ดังนี้

- (๑) ความสอดคล้อง (Relevance) ของยุทธศาสตร์ แผน และกลยุทธ์ที่กำหนด
- (๒) ความเพียงพอ (Adequacy) ของทรัพยากรเพื่อกำหนดดำเนินกิจกรรมของหน่วยงาน
- (๓) ความก้าวหน้า(Progress) กิจกรรมที่กำหนดไว้ตามแผนโดยมีการติดตามผล

(Monitoring)

(๔) ประสิทธิภาพ (Efficiency) เป็นการศึกษาความสัมพันธ์ระหว่างผลผลิตกับทรัพยากรที่ใช้ โดยมีการประเมินประสิทธิภาพ (Efficiency Evaluation)

(๕) ประสิทธิภาพ (Effectiveness) เป็นการศึกษาถึงผลที่ได้รับ (Effect)

(๖) ผลลัพธ์และผลผลิต (Outcome and Output) เป็นการศึกษาประเมินผลประโยชน์ที่เกิดจากการทำกิจกรรมที่มีต่อกลุ่มเป้าหมายที่ได้รับบริการ และการประเมินผลผลิตที่เกิดขึ้นจากกิจกรรม

(๗) การประเมินผลกระทบเป็นการศึกษาผลที่ได้รับรวมยอด(Overall Effect)

คณะกรรมการติดตามและประเมินผลแผนพัฒนาท้องถิ่น อาจนำแนวทางทั้งหมดที่กำหนดมาใช้ หรืออาจเลือกใช้ในบางแนวทางในการติดตามและประเมินผลแผนพัฒนาท้องถิ่นก็ได้ โดยอย่างน้อยต้องสามารถประเมินความสอดคล้องและสามารถวัดความสำเร็จหรือความก้าวหน้าของแผนพัฒนาท้องถิ่นได้ ทั้งนี้ขึ้นอยู่กับคณะกรรมการจะพิจารณา

๑.๒ การกำหนดกรอบแนวทางและวิธีการในการติดตามและประเมินผลโครงการพัฒนาตามแผนพัฒนาท้องถิ่น อาจกำหนดแนวทางดังนี้

(๑) การประเมินผลกระบวนการ (Process Evaluation) หรือ การประเมินประสิทธิภาพ (Efficiency Evaluation)

(๒) การประเมินผลโครงการ (Project Evaluation) หรือการประเมินประสิทธิผล (Effectiveness Evaluation)

(๓) การประเมินผลกระทบ (Impact Evaluation)

ขั้นตอนที่ ๒ คณะกรรมการติดตามและประเมินผลแผนพัฒนาท้องถิ่นดำเนินการติดตามและประเมินผลแผนพัฒนาท้องถิ่นตามกรอบแนวทางและวิธีการที่กำหนด โดยสามารถติดตามและประเมินผลได้ตลอดระยะเวลาของแผนพัฒนาท้องถิ่นขององค์กรปกครองส่วนท้องถิ่น

ขั้นตอนที่ ๓ คณะกรรมการติดตามและประเมินผลแผนพัฒนาท้องถิ่นดำเนินการติดตามและประเมินโครงการพัฒนาตามแผนพัฒนาท้องถิ่นตามกรอบแนวทางและวิธีการที่กำหนด โดยสามารถติดตามและประเมินผลได้ตั้งแต่ก่อนเริ่มโครงการพัฒนาตามแผนดำเนินงานจนถึงสิ้นสุดโครงการฯ

ขั้นตอนที่ ๔ รายงานผลและเสนอความเห็นซึ่งได้จากการติดตามและประเมินผลแผนพัฒนาท้องถิ่นและผลการติดตามและประเมินโครงการพัฒนาตามแผนพัฒนาท้องถิ่นต่อผู้บริหารท้องถิ่น เพื่อให้ผู้บริหารท้องถิ่นเสนอต่อสภาท้องถิ่น คณะกรรมการพัฒนาท้องถิ่น และคณะกรรมการประสานแผนพัฒนาท้องถิ่นระดับจังหวัด พร้อมประกาศผลการติดตามและประเมินผลให้ประชาชนในท้องถิ่นทราบโดยทั่วกันอย่างน้อยปีละหนึ่งครั้ง

ขั้นตอนที่ ๕ คณะกรรมการติดตามและประเมินผลแผนพัฒนาท้องถิ่นอาจให้ความเห็นหรือข้อเสนอแนะในรายงานการติดตามและประเมินผลแผนพัฒนาท้องถิ่นและโครงการพัฒนาต่อผู้บริหารท้องถิ่น เพื่อให้ผู้บริหารท้องถิ่นเสนอต่อสภาท้องถิ่น คณะกรรมการพัฒนาท้องถิ่นและคณะกรรมการประสานแผนพัฒนาท้องถิ่นระดับจังหวัดได้

ระเบียบ วิธีการในการติดตามและประเมินผล

ระเบียบ วิธีการในการติดตามและประเมินผลแผนยุทธศาสตร์การพัฒนา มีองค์ประกอบที่สำคัญ ๓ ประการ คือ

๑) ผู้เข้าร่วมติดตามและประเมินผลได้แก่ คณะกรรมการติดตามและประเมินผล ผู้รับผิดชอบการจัดทำแผนยุทธศาสตร์ ประชาชนในท้องถิ่นที่ได้รับการแต่งตั้ง ผู้มีส่วนได้เสียในท้องถิ่นนั้นๆ

๒) เครื่องมือที่ใช้สำหรับการติดตามประเมินผลเพื่อใช้ในการรวบรวมข้อมูลยุทธศาสตร์ที่กำหนดขึ้นซึ่งมีผลต่อการพัฒนาท้องถิ่น ข้อมูลดังกล่าวอาจเป็นได้ทั้งข้อมูลเชิงปริมาณ และข้อมูลเชิงคุณภาพ ความจำเป็นสำคัญในการนำมาหาค่าผลของประโยชน์ที่ได้รับจากแผนยุทธศาสตร์ อาจเป็นแบบสอบถาม แบบสัมภาษณ์ แบบทดสอบ แบบวัดความรู้ แบบบันทึกข้อมูล แบบวัดความรู้ แบบบันทึกการสังเกต แบบตรวจสอบ บันทึกรายการ เพื่อนำไปวิเคราะห์ทางสถิติ หรือการหาผลสัมฤทธิ์โดยรูปแบบต่างๆ ที่สอดคล้องกับบริบทของท้องถิ่นนั้นๆ

๓) กรรณวิธี อันได้แก่ วิธีการที่จะดำเนินการติดตามและประเมินผล จะต้องศึกษาเอกสารที่เกี่ยวข้องกับยุทธศาสตร์ ซึ่งเป็นการตรวจดูเอกสารหลักฐานต่างๆ ที่เป็นทรัพย์สินขององค์กรปกครองส่วนท้องถิ่นที่เกี่ยวข้องกับการพัฒนาท้องถิ่น การเบิกจ่ายงบประมาณ เช่น ถนน แม่น้ำ ลำคลอง ครุภัณฑ์ที่ดินและสิ่งก่อสร้างต่างๆ กลุ่มผลประโยชน์ต่างๆ เพื่อตรวจดูว่าดำเนินการให้เป็นไปตามวัตถุประสงค์และได้รับผลตามที่ตั้งไว้หรือไม่ ทรัพย์สินต่างๆ มีอยู่จริงหรือไม่ สภาพของทรัพย์สินนั้นเป็นอย่างไร เป็นต้น ซึ่งเป็นการกำหนดวิธีการเช่นนี้ต้องมีการเก็บข้อมูล วิเคราะห์ข้อมูล(Data analysis) ด้วย

การนำแผนพัฒนาท้องถิ่นไปสู่การปฏิบัติและการติดตามประเมินผลโดยมีการกำหนดองค์กรที่รับผิดชอบวิธีการติดตามและห้วงเวลาในการติดตามและประเมินผลตั้งนี้้องค์กรรับผิดชอบในการติดตาม และ

ประเมินผลซึ่งตามระเบียบกระทรวงมหาดไทยว่าด้วยการจัดทำแผนพัฒนาขององค์กรปกครองส่วนท้องถิ่นพ.ศ. ๒๕๔๘ และแก้ไขเพิ่มเติม

ข้อ ๒๘ กำหนดให้ผู้บริหารท้องถิ่นแต่งตั้งคณะกรรมการติดตามและประเมินผลแผนพัฒนาท้องถิ่น ประกอบด้วย

- | | |
|---|------------|
| (๑) สมาชิกสภาท้องถิ่นที่สภาท้องถิ่นคัดเลือก | จำนวนสามคน |
| (๒) ผู้แทนประชาคมท้องถิ่นที่ประชาคมท้องถิ่นคัดเลือก | จำนวนสองคน |
| (๓) ผู้แทนหน่วยงานที่เกี่ยวข้องที่ผู้บริหารท้องถิ่นคัดเลือก | จำนวนสองคน |
| (๔) หัวหน้าส่วนการบริหารที่คัดเลือกกันเอง | จำนวนสองคน |
| (๕) ผู้ทรงคุณวุฒิที่ผู้บริหารท้องถิ่นคัดเลือก | จำนวนสองคน |

โดยให้คณะกรรมการเลือกกรรมการหนึ่งคนทำหน้าที่ประธานคณะกรรมการและกรรมการอีกหนึ่งคนทำหน้าที่เลขานุการของคณะกรรมการกรรมาการข้อ ๒๘ ให้มีวาระอยู่ในตำแหน่งคราวละสองปีและอาจได้รับการคัดเลือกอีกได้โดยมีอำนาจหน้าที่ตามระเบียบข้อ ๒๙ ดังนี้

- (๑) กำหนดแนวทางวิธีการในการติดตามและประเมินผลแผนพัฒนาท้องถิ่น
- (๒) ดำเนินการติดตามและประเมินผลแผนพัฒนาท้องถิ่น
- (๓) รายงานผลและเสนอความเห็นซึ่งได้จากการติดตามและประเมินผลแผนพัฒนาต่อผู้บริหารท้องถิ่นเพื่อให้ผู้บริหารท้องถิ่นเสนอต่อสภาท้องถิ่นคณะกรรมการพัฒนาท้องถิ่นและประกาศผลการติดตามและประเมินผลแผนพัฒนาท้องถิ่นให้ประชาชนในท้องถิ่นทราบโดยทั่วกันอย่างน้อยปีละหนึ่งครั้งภายในเดือนธันวาคมของทุกปีทั้งนี้ให้เปิดเผยโดยเปิดเผยไม่น้อยกว่าสามสิบวัน

(๔) แต่งตั้งคณะอนุกรรมการหรือคณะทำงานเพื่อช่วยปฏิบัติงานตามที่เห็นสมควรทั้งนี้ยังได้กำหนดไว้ในระเบียบฯ

ข้อ ๓๐ องค์กรปกครองส่วนท้องถิ่นอาจมอบให้หน่วยงานหรือบุคคลภายนอกดำเนินการหรือร่วมดำเนินการติดตามและประเมินผลแผนพัฒนาได้โดยมีขั้นตอนดำเนินการดังนี้

- (๑) คณะกรรมการติดตามและประเมินผลแผนพัฒนาท้องถิ่นจัดทำร่างข้อกำหนดขอบข่ายและรายละเอียดของงานที่จะมอบหมายให้หน่วยงานหรือบุคคลภายนอกดำเนินการเพื่อเสนอผู้บริหารท้องถิ่น
- (๒) ผู้บริหารท้องถิ่นพิจารณาอนุมัติข้อกำหนดขอบข่ายและรายละเอียดของงาน
- (๓) หน่วยงานหรือบุคคลภายนอกดำเนินการหรือร่วมดำเนินการติดตามและประเมินผล
- (๔) ให้หน่วยงานหรือบุคคลภายนอกที่ดำเนินการหรือร่วมดำเนินการติดตามและประเมินผลรายงานผลการดำเนินการซึ่งได้จากการติดตามและประเมินผลต่อคณะกรรมการติดตามและประเมินผลเพื่อประเมินผลการรายงานผลเสนอความเห็นผู้บริหารท้องถิ่น

(๕) ผู้บริหารท้องถิ่นเสนอผลการติดตามและประเมินผลต่อสภาท้องถิ่นคณะกรรมการพัฒนาท้องถิ่นและประกาศผลการติดตามและประเมินผลแผนพัฒนาท้องถิ่นให้ประชาชนในท้องถิ่นทราบโดยทั่วกัน

ข้อ ๓๑ เพื่อประโยชน์ของประชาชนโดยส่วนรวมและเพื่อให้การบริหารงานขององค์กรปกครองส่วนท้องถิ่นสอดคล้องกับแนวนโยบายของรัฐบาลกระทรวงมหาดไทยอาจจัดให้มีการติดตามและประเมินผลการดำเนินงานตามแผนพัฒนาท้องถิ่นขององค์กรปกครองส่วนท้องถิ่นได้ตามความเหมาะสม

เครื่องมือที่ใช้ในการติดตามและประเมินผล

เป็นการแสดงถึงวิธีการติดตามและประเมินผลแผนพัฒนาและโครงการพัฒนาตามแผนพัฒนาโดยการกำหนดรูปแบบที่จะใช้ในการติดตามและประเมินผลเพื่อตรวจสอบว่าการดำเนินกิจกรรมตามโครงการอยู่ภายใต้ระยะเวลาและงบประมาณที่กำหนดไว้หรือไม่และผลของการดำเนินโครงการบรรลุวัตถุประสงค์ที่ได้วางไว้หรือไม่

การติดตามและประเมินผลแผนพัฒนาองค์การบริหารส่วนตำบลปยุต ใช้แบบรายงาน ๓ แบบ ตามรูปแบบที่กรมส่งเสริมการปกครองท้องถิ่นกำหนดเป็นแนวทางไว้ คือ

๑. แบบประเมินผลแผนพัฒนาใช้แบบรายงาน

แบบที่ ๑ การประเมินการจัดทำแผนยุทธศาสตร์ขององค์กรปกครองส่วนท้องถิ่น

เป็นแบบประเมินตนเองในการจัดทำแผนยุทธศาสตร์ขององค์กรปกครองส่วนท้องถิ่น โดยจะทำการประเมินและรายงานทุกครั้ง หลังจากที่ยังดำเนินการจัดทำแผนยุทธศาสตร์แล้ว (แบบท้ายภาคผนวก)

๒. แบบติดตามแผนพัฒนาใช้แบบรายงาน

แบบที่ ๒ แบบติดตามและประเมินผลการดำเนินงานขององค์กรปกครองส่วนท้องถิ่น

เป็นแบบประเมินตนเอง โดยมีวัตถุประสงค์เพื่อติดตามผลการดำเนินงานตามแผนยุทธศาสตร์ขององค์กรปกครองส่วนท้องถิ่น ภายใต้แผนยุทธศาสตร์ โดยมีกำหนดระยะเวลาในการติดตามและรายงานผลการดำเนินงาน (แบบท้ายภาคผนวก)

๓. แบบประเมินผลแผนพัฒนาใช้แบบรายงาน ๓ แบบ คือ

๓.๑ แบบติดตามและประเมินผลยุทธศาสตร์สำหรับแผนยุทธศาสตร์การพัฒนาท้องถิ่นเพื่อความสอดคล้องของยุทธศาสตร์ (แบบท้ายภาคผนวก)

๓.๒ แบบประเมินความพอใจต่อผลการดำเนินงานขององค์กรในภาพรวม (แบบท้ายภาคผนวก)

๓.๓ แบบประเมินความพอใจต่อผลการดำเนินงานขององค์กรในแต่ละยุทธศาสตร์ (แบบท้ายภาคผนวก)

เวลาในการติดตามและประเมินผล

การกำหนดช่วงเวลาในการติดตามและประเมินผล คณะกรรมการติดตามและประเมินผลแผนพัฒนาท้องถิ่น กำหนดทั้งระยะเวลาในการติดตามและประเมินผลยุทธศาสตร์การพัฒนา โดยคำนึงถึงความเหมาะสมของแต่ละประเด็นยุทธศาสตร์ ทั้งนี้ควรกำหนดช่วงเวลาในการติดตามและประเมินผล อย่างน้อยประเด็นยุทธศาสตร์ละ ๑ ครั้ง และประเมินผลประเด็นยุทธศาสตร์ในภาพรวมอย่างน้อยปีละ ๑ ครั้ง แล้วรายงานผลและเสนอความเห็นซึ่งได้จากการติดตามและประเมินผลต่อผู้บริหารท้องถิ่น เพื่อให้ผู้บริหารท้องถิ่นนำเสนอต่อสภาท้องถิ่น คณะกรรมการพัฒนาท้องถิ่น และประกาศผลการติดตามและประเมินผลแผนพัฒนาท้องถิ่นให้ประชาชนในท้องถิ่นทราบโดยทั่วกันอย่างน้อยปีละ ๑ ครั้ง ภายในเดือนธันวาคมของทุกปี

๔.๒ การติดตามและประเมินผลโครงการ

การติดตาม (Monitoring)

การติดตามจะทำให้ทราบว่าขณะนี้ได้มีการปฏิบัติตามแผนพัฒนาท้องถิ่นถึงระยะใดแล้ว ทำให้องค์กรสามารถติดตามได้ว่าการดำเนินงานตามแผนพัฒนาท้องถิ่น ดำเนินงานในช่วงใดตรงตามกำหนดเวลาที่ได้วางแผนไว้หรือไม่

๑) การติดตามผลการนำแผนพัฒนาท้องถิ่นไปปฏิบัติ

เพื่อเป็นการตรวจสอบผลการดำเนินงานจริงของโครงการในด้านระยะเวลาและงบประมาณโดยเปรียบเทียบกับมาตรฐานโครงการและรายงานข้อมูลซึ่งเกิดจากการติดตามและควบคุมโครงการให้ผู้บริหารท้องถิ่นทราบถึงความก้าวหน้าของโครงการ และปัญหาอุปสรรคที่พบโดยได้มีการแต่งตั้งคณะกรรมการติดตามและประเมินผลแผนพัฒนาท้องถิ่น ๑ ชุด ตามระเบียบกระทรวงมหาดไทยว่าด้วยการจัดทำแผนพัฒนาขององค์กรปกครองส่วนท้องถิ่น พ.ศ.๒๕๔๘ และแก้ไขเพิ่มเติม

การประเมินผล (Evaluation)

การประเมินผลแผนพัฒนาท้องถิ่นจำเป็นต้องมีเกณฑ์มาตรฐาน (Standard Criteria) และตัวชี้วัด (Indicator) เพื่อใช้เป็นกรอบในการประเมินผลเพื่อให้เกิดความชัดเจนเป็นระบบ

๑) การประเมินผลการนำแผนพัฒนาท้องถิ่นไปปฏิบัติ

เพื่อเป็นการประเมินผลการดำเนินโครงการว่าล้มเหลวหรือประสบผลสำเร็จหรือไม่เพียงใดโดยประเมินผลจากผลผลิตผลลัพธ์และผลลัพธ์สุดท้ายของโครงการหรือตัวชี้วัดที่กำหนดและพิจารณาจากปริมาณเวลางบประมาณคุณภาพและความพึงพอใจของประชาชนที่เกิดประโยชน์ของโครงการโดยส่วนรวมมากน้อยเพียงใด

๔.๓ สรุปผลการพัฒนาท้องถิ่นจากแผนพัฒนาท้องถิ่น พ.ศ. ๒๕๖๑ - ๒๕๖๕

การวัดผลในเชิงปริมาณ

ตามท้องที่การบริหารส่วนตำบลปยุตได้ดำเนินการจัดทำแผนพัฒนาท้องถิ่นขึ้นมาเพื่อใช้เป็นเครื่องมือในการพัฒนาองค์การบริหารส่วนตำบลปยุตให้บรรลุเป้าหมายที่วางไว้ เกิดประสิทธิผลสูงสุดในการแก้ไขปัญหาให้กับประชาชน ในการจัดทำแผนพัฒนาท้องถิ่นนั้นจะต้องมีการติดตามและประเมินแผนพัฒนาท้องถิ่น ตามระเบียบกระทรวงมหาดไทย ว่าด้วยการจัดทำแผนขององค์กรปกครองส่วนท้องถิ่น พ.ศ. ๒๕๔๘ หมวด ๖ ข้อ ๒๙ และระเบียบกระทรวงมหาดไทย ว่าด้วยการจัดทำแผนขององค์กรปกครองส่วนท้องถิ่น (ฉบับที่ ๒) พ.ศ. ๒๕๕๙ ข้อ ๑๓ โดยคณะกรรมการติดตามและประเมินแผนพัฒนาท้องถิ่นเป็นผู้ดำเนินการติดตามและประเมินผลแผนพัฒนาท้องถิ่น ซึ่งคณะกรรมการจะต้องดำเนินการกำหนดแนวทาง วิธีการในการติดตามและประเมินผลแผนพัฒนาท้องถิ่น ดำเนินการติดตามและประเมินผลแผนพัฒนาท้องถิ่น รายงานผลและเสนอความเห็นซึ่งได้จากการติดตามและประเมินผลแผนพัฒนาท้องถิ่นต่อผู้บริหารท้องถิ่น เพื่อให้ผู้บริหารท้องถิ่นเสนอต่อสภาท้องถิ่น และคณะกรรมการพัฒนาท้องถิ่น พร้อมทั้งประกาศผลการติดตามและประเมินผลแผนพัฒนาท้องถิ่นให้ประชาชนในท้องถิ่นทราบในที่เปิดเผยภายในสิบห้าวันนับแต่วันรายงานผลและเสนอความเห็นดังกล่าว และต้องปิดประกาศไว้เป็นระยะเวลาไม่น้อยกว่าสามสิบวันโดยอย่างน้อยปีละสองครั้งภายในเดือนเมษายนและภายในเดือนตุลาคมของทุกปี

๑) โดยเครื่องมือที่ใช้ในการติดตามและประเมินผลเชิงปริมาณ มีดังนี้

แบบที่ ๑ การกำกับการจัดทำแผนยุทธศาสตร์ขององค์กรปกครองส่วนท้องถิ่น

แบบที่ ๒ แบบติดตามผลการดำเนินงานขององค์กรปกครองส่วนท้องถิ่น

แบบที่ ๓/๑ แบบประเมินผลการดำเนินงานตามแผนยุทธศาสตร์

แบบประเมินคุณภาพของแผนพัฒนาท้องถิ่น (แจ้งตามหนังสือกระทรวงมหาดไทย ที่ มท ๐๘๑๐.๒/ว ๐๗๐๓ ลงวันที่ ๒ กุมภาพันธ์ ๒๕๕๘ เรื่อง แนวทางและหลักเกณฑ์การจัดทำและประสานแผนพัฒนาท้องถิ่นขององค์กรปกครองส่วนท้องถิ่น ข้อ ๗ การวัดคุณภาพของแผนพัฒนาท้องถิ่น ตามนัยหนังสือกระทรวงมหาดไทย ด่วนที่สุด ที่ มท ๐๘๑๐.๒/ว ๔๘๓๐ ลงวันที่ ๒๒ พฤศจิกายน ๒๕๕๖ ให้แล้วเสร็จภายใน ๑๕ วัน นับแต่วันประกาศใช้แผนพัฒนาท้องถิ่น

๒) โดยการติดตามและประเมินผลด้วยระบบ e-plan (www.dla.go.th)

การวัดผลในเชิงคุณภาพ

การวัดผลเชิงคุณภาพ องค์การบริหารส่วนตำบลปยุตใช้การสำรวจความพึงพอใจในการวัดผลเชิงคุณภาพโดยรวมได้มีการประเมินความพึงพอใจ ซึ่งการประเมินความพึงพอใจทำให้ทราบถึงผลเชิงคุณภาพในการดำเนินงานขององค์การบริหารส่วนตำบลปยุต

โดยเครื่องมือที่ใช้ในการประเมินความพึงพอใจมีดังนี้

แบบ ๓/๒ แบบประเมินความพึงพอใจต่อผลการดำเนินงานขององค์การบริหารส่วนตำบลปยุต

แบบ ๓/๓ แบบประเมินความพึงพอใจของประชาชนที่มีต่อการให้บริการ

๔.๔ ข้อเสนอแนะในการจัดทำแผนพัฒนาท้องถิ่นในอนาคต

๔.๔.๑ ผลกระทบนำไปสู่ออนาคต

- ๑) เกิดการพัฒนาที่ล่าช้า เพราะการดำเนินงานต่างๆ ขององค์กรปกครองส่วนท้องถิ่น กระบวนการหลายขั้นตอน สลับซับซ้อน
- ๒) ประชาชนอาจเกิดความเบื่อหน่ายกับกระบวนการจัดทำแผนที่มีความยุ่งยากมากขึ้น
- ๓) ปัญหาอาจไม่ได้รับการแก้ไขอย่างตรงจุดเพราะข้อจำกัดของระเบียบกฎหมายที่ทำให้ยากและบางเรื่องอาจทำไม่ได้

๔.๔.๒ ข้อเสนอแนะ ผลจากการพัฒนา

- ๑) การจัดทำแผนพัฒนาท้องถิ่นควรนำมาพิจารณาเป็นกรอบในการจัดทำข้อบัญญัติงบประมาณรายจ่ายประจำปี ให้มีความสอดคล้องกันเพื่อไม่ให้มีจำนวนโครงการมากเกินไป กับโครงการที่สามารถนำมาปฏิบัติได้จริง
- ๒) การจัดทำแผนพัฒนาท้องถิ่นควรพิจารณางบประมาณและคำนึงถึงสถานะทางการคลังในการพิจารณาโครงการ/กิจกรรม ที่จะบรรจุในแผนพัฒนาท้องถิ่น
- ๓) ควรเร่งรัดให้มีการดำเนินโครงการ/กิจกรรม ที่ตั้งในเทศบัญญัติงบประมาณรายจ่ายให้สามารถดำเนินการได้ทันภายในปีงบประมาณนั้น
- ๔) องค์การบริหารส่วนตำบลควรพิจารณาตั้งงบประมาณให้เพียงพอและเหมาะสมกับภารกิจในแต่ละด้านที่จะต้องดำเนินการ ซึ่งจะช่วยลดปัญหาในการโอนเพิ่ม โอนลด โอนตั้งจ่ายรายการใหม่

เอกสารแนบท้าย

แนวทางการพิจารณาการติดตามและประเมินผลยุทธศาสตร์
เพื่อความสอดคล้องแผนพัฒนาท้องถิ่น พ.ศ. ๒๕๖๖ - ๒๕๗๐
ของ องค์การบริหารส่วนตำบลปยุต

| ประเด็นการพิจารณา | คะแนน |
|--|------------|
| ๑. ข้อมูลสภาพทั่วไปและข้อมูลพื้นฐานขององค์กรปกครองส่วนท้องถิ่น | ๒๐ |
| ๒. การวิเคราะห์สภาพการณ์และศักยภาพ | ๑๕ |
| ๓. ยุทธศาสตร์ประกอบด้วย | ๖๕ |
| ๓.๑ ยุทธศาสตร์ขององค์กรปกครองส่วนท้องถิ่น | (๑๐) |
| ๓.๒ ยุทธศาสตร์ขององค์กรปกครองส่วนท้องถิ่นในเขตจังหวัด | (๑๐) |
| ๓.๓ ยุทธศาสตร์จังหวัด | (๑๐) |
| ๓.๔ วิสัยทัศน์ | (๕) |
| ๓.๕ กลยุทธ์ | (๕) |
| ๓.๖ เป้าประสงค์ของแต่ละประเด็นกลยุทธ์ | (๕) |
| ๓.๗ จุดยืนทางยุทธศาสตร์ | (๕) |
| ๓.๘ แผนงาน | (๕) |
| ๓.๙ ความเชื่อมโยงของยุทธศาสตร์ในภาพรวม | (๕) |
| รวมคะแนน | ๑๐๐ |

**แนวทางเบื้องต้นในการให้คะแนนแนวทางการพิจารณาการติดตามและประเมินผลยุทธศาสตร์
เพื่อความสอดคล้องแผนพัฒนาท้องถิ่น พ.ศ. ๒๕๖๖ - ๒๕๗๐
ของ องค์การบริหารส่วนตำบลปยุต**

| ประเด็นการพิจารณา | รายละเอียดหลักเกณฑ์ | คะแนนเต็ม | คะแนนที่ได้ |
|--|--|-----------|-------------|
| ๑. ข้อมูลสภาพทั่วไปและข้อมูลพื้นฐานขององค์กรปกครองส่วนท้องถิ่น | ควรประกอบด้วยข้อมูลดังนี้ (๑) ข้อมูลเกี่ยวกับด้านกายภาพ เช่น ที่ตั้งของหมู่บ้าน/ชุมชน/ตำบล ลักษณะภูมิประเทศ ลักษณะภูมิอากาศ ลักษณะของที่ดิน ลักษณะของแหล่งน้ำ ลักษณะของป่าไม้ ฯลฯ ด้านการเมือง/การปกครอง เช่น เขตการปกครอง การเลือกตั้ง ฯลฯ | ๒๐ (๓) | |
| | (๒) ข้อมูลเกี่ยวกับด้านการเมือง/การปกครอง เช่น เขตการปกครอง การเลือกตั้ง ฯลฯ ประชากร เช่น ข้อมูลเกี่ยวกับจำนวนประชากร และช่วงอายุและจำนวนประชากร ฯลฯ | (๒) | |
| | (๓) ข้อมูลเกี่ยวกับสภาพทางสังคม เช่น การศึกษา สาธารณสุข อาชญากรรม ยาเสพติด การสังคมสงเคราะห์ ฯลฯ | (๒) | |
| | (๔) ข้อมูลเกี่ยวกับระบบบริการพื้นฐาน เช่น การคมนาคมขนส่ง การไฟฟ้า การประปา โทรศัพท์ ฯลฯ | (๒) | |
| | (๕) ข้อมูลเกี่ยวกับระบบเศรษฐกิจ เช่น การเกษตร การประมง การประมง การบริการ การท่องเที่ยว อุตสาหกรรม การพาณิชย์/กลุ่มอาชีพแรงงาน ฯลฯ | (๒) | |
| | (๖) ข้อมูลเกี่ยวกับศาสนา ประเพณี วัฒนธรรม เช่น การนับถือศาสนา ประเพณีและงานประจำปี ภูมิปัญญาท้องถิ่น ภาษาถิ่น สินค้าพื้นเมือง และของที่ระลึก ฯลฯ และอื่นๆ | (๒) | |
| | (๗) ข้อมูลเกี่ยวกับทรัพยากรธรรมชาติ เช่น น้ำ ป่าไม้ ภูเขา คุณภาพของทรัพยากรธรรมชาติ ฯลฯ | (๒) | |
| | (๘) การสำรวจและจัดเก็บข้อมูลเพื่อการจัดทำแผนพัฒนาท้องถิ่นหรือการใช้ข้อมูล จปฐ. | (๒) | |
| | (๙) การประชุมประชาคมท้องถิ่น รูปแบบ วิธีการ และการดำเนินการประชุมประชาคมท้องถิ่นโดยใช้กระบวนการร่วมคิด ร่วมทำ ร่วมตัดสินใจ ร่วมตรวจสอบ ร่วมรับประโยชน์ ร่วมแก้ไขปัญหาปรึกษาหารือ แลกเปลี่ยนเรียนรู้ เพื่อแก้ไขปัญหาสำหรับการพัฒนาท้องถิ่นตามอำนาจหน้าที่ขององค์กรปกครองส่วนท้องถิ่น | (๓) | |
| ๒. การวิเคราะห์สภาพการณ์และศักยภาพ | ควรประกอบด้วยข้อมูลดังนี้ (๑) การวิเคราะห์ที่ครอบคลุมความเชื่อมโยง ความสอดคล้อง ยุทธศาสตร์จังหวัด ยุทธศาสตร์การพัฒนาขององค์กรปกครองส่วนท้องถิ่นในเขตจังหวัด ยุทธศาสตร์ขององค์กรปกครองส่วนท้องถิ่น นโยบายของผู้บริหารท้องถิ่น รวมถึงความเชื่อมโยงแผนยุทธศาสตร์ชาติ ๒๐ ปี แผนพัฒนาเศรษฐกิจและสังคมแห่งชาติ และ Thailand ๔.๐ | ๒๐ (๕) | |

| ประเด็นการพิจารณา | รายละเอียดหลักเกณฑ์ | คะแนนเต็ม | คะแนนที่ได้ |
|--|--|--------------------------|-------------|
| ๒. การวิเคราะห์สภาพการณ์และศักยภาพ (ต่อ) | (๒) การวิเคราะห์การใช้ผังเมืองรวมหรือผังเมืองเฉพาะและการบังคับใช้ผลของการบังคับใช้ สภาพการณ์ที่เกิดขึ้นต่อการพัฒนาท้องถิ่น | (๓) | |
| | (๓) การวิเคราะห์ทางสังคม เช่น ด้านแรงงาน การศึกษา สาธารณสุข ความยากจนอาชญากรรม ปัญหายาเสพติด เทคโนโลยี จารีต ประเพณี วัฒนธรรม ภูมิปัญญาท้องถิ่น เป็นต้น | (๓) | |
| | (๔) การวิเคราะห์ทางเศรษฐกิจ ข้อมูลด้านรายได้ครัวเรือน การส่งเสริมอาชีพ กลุ่มอาชีพ กลุ่มทางสังคม การพัฒนาอาชีพและกลุ่มต่างๆ สภาพทางเศรษฐกิจและความเป็นอยู่ทั่วไป เป็นต้น | (๓) | |
| | (๕) การวิเคราะห์สิ่งแวดล้อม พื้นที่สีเขียว ธรรมชาติต่างๆ ทางภูมิศาสตร์ กระบวนการหรือสิ่งที่เกิดขึ้น การประดิษฐ์ที่มีผลต่อสิ่งแวดล้อมและการพัฒนา | (๓) | |
| | (๖) ผลการวิเคราะห์ศักยภาพเพื่อประเมินสถานภาพการพัฒนาในปัจจุบันและโอกาสการพัฒนาในอนาคตของท้องถิ่น ด้วยเทคนิค SWOT Analysis ที่อาจส่งผลต่อการดำเนินงานได้แก่ S-Strengths (จุดแข็ง) W-Weakness (จุดอ่อน) O-Opportunity (โอกาส) และ T-Threats (อุปสรรค) | (๓) | |
| ๓. ยุทธศาสตร์ ๓.๑ ยุทธศาสตร์ขององค์กรปกครองส่วนท้องถิ่น | ควรประกอบด้วยข้อมูลดังนี้ สอดคล้องกับสภาพสังคม เศรษฐกิจ สิ่งแวดล้อมของท้องถิ่น ประเด็นปัญหาการพัฒนาและแนวทางการพัฒนาที่สอดคล้องกับยุทธศาสตร์ขององค์กรปกครองส่วนท้องถิ่น และเชื่อมโยงหลักประชารัฐ แผนยุทธศาสตร์ชาติ ๒๐ ปี แผนพัฒนาเศรษฐกิจและสังคมแห่งชาติ และ Thailand ๔.๐ | ๖๐ (๑๐) | |
| ๓.๒ ยุทธศาสตร์ขององค์กรปกครองส่วนท้องถิ่นในเขตจังหวัด | สอดคล้องและเชื่อมโยงกับสภาพสังคม เศรษฐกิจ สิ่งแวดล้อมของท้องถิ่น และยุทธศาสตร์จังหวัด และเชื่อมโยงหลักประชารัฐแผนยุทธศาสตร์ชาติ ๒๐ ปี แผนพัฒนาเศรษฐกิจและสังคมแห่งชาติและ Thailand ๔.๐ | (๑๐) | |
| ๓.๓ ยุทธศาสตร์จังหวัด | สอดคล้องกับยุทธศาสตร์พัฒนากลุ่มจังหวัด ยุทธศาสตร์พัฒนาภาค แผนพัฒนาเศรษฐกิจและสังคมแห่งชาติ แผนการบริหารราชการแผ่นดิน นโยบาย/ยุทธศาสตร์ คสช. และนโยบายรัฐบาลหลักประชารัฐ แผนยุทธศาสตร์ชาติ ๒๐ ปี และ Thailand ๔.๐ | (๑๐) | |
| ๓.๔ วิสัยทัศน์ | วิสัยทัศน์ ซึ่งมีลักษณะแสดงสถานะที่องค์กรปกครองส่วนท้องถิ่นต้องการจะเป็นหรือบรรลุถึงอนาคตอย่างชัดเจน สอดคล้องกับโอกาสและศักยภาพที่เป็นลักษณะเฉพาะขององค์กรปกครองส่วนท้องถิ่นและสัมพันธ์กับโครงการพัฒนา | (๕) | |
| ๓.๕ กลยุทธ์ | แสดงให้เห็นช่องทาง วิธีการ ภารกิจหรือสิ่งที่จะต้องทำตามอำนาจหน้าที่ขององค์กรปกครองส่วนท้องถิ่นที่จะนำไปสู่การบรรลุวิสัยทัศน์ หรือแสดงให้เห็นถึงความชัดเจนในสิ่งที่จะดำเนินการให้บรรลุวิสัยทัศน์นั้น | (๕) | |

| ประเด็นการพิจารณา | รายละเอียดหลักเกณฑ์ | คะแนนเต็ม | คะแนนที่ได้ |
|--|--|------------|-------------|
| ๓.๖ เป้าประสงค์ของแต่ละประเด็นกลยุทธ์ | เป้าประสงค์ของแต่ละประเด็นกลยุทธ์มีความสอดคล้องและสนับสนุนต่อกฎยุทธ์ที่จะเกิดขึ้น มุ่งหมายสิ่งหนึ่งสิ่งใดที่ชัดเจน | (๕) | |
| ๓.๗ จุดยืนทางยุทธศาสตร์ (Positioning) | ความมุ่งมั่นอันแน่วแน่ในการวางแผนพัฒนาท้องถิ่น เพื่อให้บรรลุวิสัยทัศน์ขององค์กรปกครองส่วนท้องถิ่น ซึ่งเกิดจากศักยภาพของพื้นที่จริง ที่จะนำไปสู่ผลสำเร็จทางยุทธศาสตร์ | (๕) | |
| ๓.๘ แผนงาน | แผนงานหรือจุดมุ่งหมายเพื่อการพัฒนาในอนาคต กำหนดจุดมุ่งหมายในเรื่องใดเรื่องหนึ่งหรือแผนงานที่เกิดจากเป้าประสงค์ ตัวชี้วัด ค่าเป้าหมาย กลยุทธ์ จุดยืนทางยุทธศาสตร์ขององค์กรปกครองส่วนท้องถิ่นที่มีความชัดเจน นำไปสู่การทำโครงการพัฒนาท้องถิ่นในแผนพัฒนาท้องถิ่นสี่ปี โดยระบุแผนงานและความเชื่อมโยงดังกล่าว | (๕) | |
| ๓.๙ ความเชื่อมโยงของยุทธศาสตร์ในภาพรวม | ความเชื่อมโยงองค์รวมที่นำไปสู่การพัฒนาท้องถิ่นที่เกิดผลผลิต/โครงการจากแผนยุทธศาสตร์ชาติ ๒๐ ปี แผนพัฒนาเศรษฐกิจและสังคมแห่งชาติ ฉบับที่ ๑๒ Thailand ๔.๐ แผนพัฒนาภาค/แผนพัฒนากลุ่มจังหวัด ยุทธศาสตร์การพัฒนาขององค์กรปกครองส่วนท้องถิ่นในเขตจังหวัดและยุทธศาสตร์ขององค์กรปกครองส่วนท้องถิ่น | (๕) | |
| รวมคะแนน | | ๑๐๐ | |

**แนวทางการพิจารณาการติดตามและประเมินผลโครงการ
เพื่อความสอดคล้องแผนพัฒนาท้องถิ่น พ.ศ. ๒๕๖๖ - ๒๕๗๐
ของ องค์การบริหารส่วนตำบลบุญดู**

| ประเด็นการพิจารณา | คะแนน |
|--|------------|
| ๑. การสรุปสถานการณ์การพิจารณา | ๑๐ |
| ๒. การประเมินผลการนำแผนพัฒนาท้องถิ่นไปปฏิบัติในเชิงปริมาณ | ๑๐ |
| ๓. การประเมินผลการนำแผนพัฒนาท้องถิ่นไปปฏิบัติในเชิงคุณภาพ | ๑๐ |
| ๔. แผนงานและยุทธศาสตร์การพัฒนา | ๑๐ |
| ๕. โครงการพัฒนา ประกอบด้วย | ๖๐ |
| ๕.๑ ความชัดเจนของชื่อโครงการ | (๕) |
| ๕.๒ กำหนดวัตถุประสงค์สอดคล้องกับโครงการ | (๕) |
| ๕.๓ เป้าหมาย (ผลผลิตของโครงการ) มีความชัดเจนนำไปสู่การตั้งงบประมาณได้ถูกต้อง | (๕) |
| ๕.๔ โครงการมีความสอดคล้องกับแผนยุทธศาสตร์ชาติ ๒๐ ปี | (๕) |
| ๕.๕ เป้าหมาย (ผลผลิตของโครงการ) มีความสอดคล้องกับแผนพัฒนาเศรษฐกิจและสังคมแห่งชาติ ฉบับที่ ๑๒ | (๕) |
| ๕.๖ โครงการมีความสอดคล้องกับ Thailand ๔.๐ | (๕) |
| ๕.๗ โครงการสอดคล้องกับยุทธศาสตร์จังหวัด | (๕) |
| ๕.๘ โครงการแก้ไขปัญหาความยากจนหรือการเสริมสร้างให้ประเทศชาติมั่นคง มั่งคั่ง ยั่งยืน ภายใต้หลักปรัชญาของเศรษฐกิจพอเพียง | (๕) |
| ๕.๙ งบประมาณ มีความสอดคล้องกับเป้าหมาย (ผลผลิตของโครงการ) | (๕) |
| ๕.๑๐ มีการประมาณการราคาถูกต้องตามหลักวิธีการงบประมาณ | (๕) |
| ๕.๑๑ มีการกำหนดตัวชี้วัด (KPI) และสอดคล้องกับวัตถุประสงค์และผลคาดว่าจะได้รับ | (๕) |
| ๕.๑๒ ผลที่คาดว่าจะได้รับ สอดคล้องกับวัตถุประสงค์ | (๕) |
| รวมคะแนน | ๑๐๐ |

**แนวทางเบื้องต้นในการให้คะแนนแนวทางการพิจารณาการติดตามและประเมินผลโครงการ
เพื่อความสอดคล้องแผนพัฒนาท้องถิ่น พ.ศ. ๒๕๖๖ - ๒๕๗๐
ของ องค์การบริหารส่วนตำบลปยุต**

| ประเด็นการพิจารณา | รายละเอียดหลักเกณฑ์ | คะแนนเต็ม | คะแนนที่ได้ |
|---|--|-----------|-------------|
| ๑. การสรุปสถานการณ์การพัฒนา | เป็นการวิเคราะห์กรอบการจัดทำยุทธศาสตร์ขององค์กรปกครองส่วนท้องถิ่น (ใช้การวิเคราะห์ SWOT Analysis/Demand (Demand Analysis)/Global Demand และ Trend ปัจจัยและสถานการณ์การเปลี่ยนแปลงที่มีผลต่อการพัฒนา อย่างน้อยต้องประกอบด้วย การวิเคราะห์ศักยภาพด้านเศรษฐกิจ, ด้านสังคม, ด้านทรัพยากรธรรมชาติและสิ่งแวดล้อม) | ๑๐ | |
| ๒. การประเมินผลการนำแผนพัฒนาท้องถิ่นไปปฏิบัติในเชิงปริมาณ | ๑) การควบคุมที่มีตัวเลขต่างๆ เพื่อนำมาใช้วัดผลในเชิงปริมาณ เช่น การวัดจำนวนโครงการ กิจกรรม งานต่างๆ ก็คือผลผลิตนั้นเองว่าเป็นไปตามที่ตั้งเป้าหมายเอาไว้หรือไม่จำนวนที่ดำเนินการจริงตามที่ได้กำหนดไว้เท่าไร จำนวนที่ไม่สามารถดำเนินการได้มีจำนวนเท่าไร สามารถอธิบายได้ตามหลักประสิทธิภาพ (Efficiency) ของการพัฒนาท้องถิ่นตามอำนาจหน้าที่ที่กำหนดไว้ ๒) วิเคราะห์ผลกระทบ/สิ่งที่กระทบ (Impact) โครงการที่ดำเนินการในเชิงปริมาณ (Qualitative) | ๑๐ | |
| ๓. การประเมินผลการนำแผนพัฒนาท้องถิ่นไปปฏิบัติในเชิงคุณภาพ | ๑) การประเมินประสิทธิผลของแผนพัฒนาในเชิงคุณภาพคือการนำเอาเทคนิคๆ มาใช้เพื่อวัดค่าภารกิจ โครงการ กิจกรรม งานต่างๆ ที่ดำเนินการในพื้นที่นั้นๆ ตรงต่อความต้องการของประชาชนหรือไม่และเป็นไปตามอำนาจหน้าที่หรือไม่ ประชาชนพึงพอใจหรือไม่ สิ่งของ วัสดุ ครุภัณฑ์ การดำเนินการต่างๆ มีสภาพหรือลักษณะถูกต้อง คงทน ทนทาน สามารถใช้การได้ตามวัตถุประสงค์หรือไม่ ซึ่งเป็นไปตามหลักประสิทธิผล (Effectiveness) ผลการปฏิบัติราชการตามที่ได้รับงบประมาณมาดำเนินการ รวมถึงสามารถเทียบเคียงกับส่วนราชการหรือหน่วยงาน ๒) วิเคราะห์ผลกระทบ/สิ่งที่กระทบ (Impact) โครงการที่ดำเนินการในเชิงคุณภาพ (Qualitative) | ๑๐ | |
| ๔. แผนงาน และยุทธศาสตร์การพัฒนา | ๑) วิเคราะห์แผนงาน งานที่เกิดจากด้านต่างๆ มีความสอดคล้องกับยุทธศาสตร์ขององค์กรปกครองส่วนท้องถิ่นในมิติต่างๆ จนนำไปสู่การจัดทำโครงการพัฒนาท้องถิ่นโดยใช้ SWOT Analysis/Demand (Demand Analysis)/Global Demand/Trend หรือหลักการบูรณาการ (Integration) กับองค์กรปกครองส่วนท้องถิ่น ที่มีพื้นที่ติดต่อกัน ๒) วิเคราะห์แผนงาน งาน ที่เกิดจากด้านต่างๆ ที่สอดคล้องกับการแก้ไขปัญหาความยากจน หลักปรัชญา | ๑๐ | |
| ๕. โครงการพัฒนา ๕.๑ ความชัดเจนของชื่อโครงการ | ควรประกอบด้วยข้อมูลดังนี้ เป็นโครงการที่มีวัตถุประสงค์สนองต่อแผนยุทธศาสตร์การพัฒนาขององค์กรปกครองส่วนท้องถิ่นและดำเนินการเพื่อให้การพัฒนาบรรลุตามวิสัยทัศน์ขององค์กรปกครองส่วนท้องถิ่นที่กำหนดไว้ ชื่อโครงการมีความชัดเจน มุ่งไปเรื่องใดเรื่องหนึ่ง อ่านแล้วเข้าใจได้ว่าจะพัฒนาอะไรในอนาคต | ๖๐ (๕) | |

| ประเด็นการพิจารณา | รายละเอียดหลักเกณฑ์ | คะแนนเต็ม | คะแนนที่ได้ |
|---|---|-----------|-------------|
| ๕.๒ กำหนดวัตถุประสงค์ สอดคล้องกับโครงการ | วัตถุประสงค์ชัดเจน(clear objective)โครงการต้องกำหนดวัตถุประสงค์ สอดคล้องกับความเป็นมาของโครงการ สอดคล้องกับหลักการและเหตุผล วิธีการดำเนินงานต้องสอดคล้องกับวัตถุประสงค์ มีความเป็นไป ได้ชัดเจน มีลักษณะเฉพาะเจาะจง | (๕) | |
| ๕.๓ เป้าหมาย (ผลผลิตของโครงการ)มีความชัดเจน นำไปสู่การตั้งงบประมาณได้ถูกต้อง | สภาพที่อยากให้เกิดขึ้นในอนาคตเป็นทิศทางที่ต้องไปให้ถึงเป้าหมายต้อง ชัดเจน สามารถระบุจำนวนเท่าไร กลุ่มเป้าหมายคืออะไร มีผลผลิต อย่างไร กลุ่มเป้าหมาย พื้นที่ดำเนินงาน และระยะเวลาดำเนินงาน อธิบายให้ชัดเจนว่าโครงการนี้จะทำที่ไหน เริ่มต้นในช่วงเวลาใดและจบ ลงเมื่อไร ใครคือกลุ่มเป้าหมายของโครงการ หากกลุ่มเป้าหมายมีหลาย กลุ่ม ให้บอกชัดเจนไปว่าใครคือกลุ่มเป้าหมายหลัก ใครคือ กลุ่มเป้าหมายรอง | (๕) | |
| ๕.๔ โครงการมีความ สอดคล้องกับ แผน ยุทธศาสตร์ ๒๐ ปี | โครงการสอดคล้องกับ (๑) ความมั่นคง (๒) การสร้างความสามารถในการแข่งขัน (๓) การพัฒนาเสริมสร้างศักยภาพคน (๔) การสร้างโอกาส ความเสมอภาคและเท่าเทียมกันทางสังคม (๕) การสร้างการเติบโตบน คุณภาพชีวิตที่เป็นมิตรต่อสิ่งแวดล้อม (๖) การปรับสมดุลและพัฒนา ระบบการบริหารจัดการภาครัฐ เพื่อให้เกิดความมั่นคง มั่งคั่ง ยั่งยืน | (๕) | |
| ๕.๕ เป้าหมาย (ผลผลิตของโครงการ) มีความสอดคล้อง กับแผนพัฒนาเศรษฐกิจและ สังคมแห่งชาติ | โครงการมีความสอดคล้องแผนพัฒนาเศรษฐกิจและสังคมแห่งชาติฉบับ ที่ ๑๒ โดย (๑) ยึดหลักปรัชญาเศรษฐกิจพอเพียง (๒) ยึดคนเป็นศูนย์กลางพัฒนา (๓) ยึดวิสัยทัศน์ภายใต้ยุทธศาสตร์ชาติ ๒๐ ปี (๔) ยึดเป้าหมายอนาคตประเทศไทย ๒๕๗๔ (๕) ยึดหลักการนำไปสู่ปฏิบัติให้เกิดผลสัมฤทธิ์อย่างจริงจังใน ๕ ปีที่ต่อ ยอดไปสู่ผลสัมฤทธิ์ที่เป็นเป้าหมายระยะยาว <u>ภายใต้แนวทางการพัฒนา</u> (๑) การยกระดับศักยภาพการแข่งขันและการหลุดพ้นกับดักรายได้ปาน กลางสู่รายได้สูง (๒) การพัฒนาศักยภาพคนตามช่วงวัยและการปฏิรูประบบเพื่อสร้าง สังคมสูงวัยอย่างมีคุณภาพ (๓) การลดความเหลื่อมล้ำทางสังคม (๔) การรองรับการเชื่อมโยงภูมิภาคและความเป็นเมือง (๕) การสร้างความเจริญเติบโตทางเศรษฐกิจและสังคมอย่างเป็นมิตรกับ สิ่งแวดล้อม (๖) การบริหารราชการแผ่นดินที่มีประสิทธิภาพ | (๕) | |

| ประเด็นการพิจารณา | รายละเอียดหลักเกณฑ์ | คะแนนเต็ม | คะแนนที่ได้ |
|--|---|-----------|-------------|
| ๕.๖ โครงการมีความสอดคล้องกับ Thailand ๔.๐ | โครงการมีลักษณะหรือสอดคล้องกับการปรับเปลี่ยนโครงสร้างเศรษฐกิจไปสู่ Value-Based Economy หรือเศรษฐกิจที่ขับเคลื่อนด้วยนวัตกรรม ทำน้อย ได้มาก เช่น (๑) เปลี่ยนจากการผลิตสินค้า โภคภัณฑ์ไปสู่สินค้าเชิงนวัตกรรม (๒) เปลี่ยนจากการขับเคลื่อนประเทศด้วยภาคอุตสาหกรรม ไปสู่การขับเคลื่อนด้วยเทคโนโลยี ความคิดสร้างสรรค์และนวัตกรรม (๓) เปลี่ยนจากการเน้นภาคการผลิตสินค้าไปสู่การเน้นภาคบริการมากขึ้น รวมถึงโครงการที่เติมเต็มด้วยวิทยาการ ความคิดสร้างสรรค์ นวัตกรรม วิทยาศาสตร์ เทคโนโลยี และการวิจัยและพัฒนาแล้วต่อยอดความได้เปรียบเชิงเปรียบเทียบ เช่น ด้านการเกษตร เทคโนโลยีชีวภาพ สาธารณสุข วัฒนธรรม ฯลฯ | (๕) | |
| ๕.๗ โครงการสอดคล้องกับยุทธศาสตร์จังหวัด | โครงการพัฒนาท้องถิ่นมีความสอดคล้องกับห้วงระยะเวลาของแผนพัฒนาจังหวัดที่ได้กำเนิดขึ้น เพื่อขับเคลื่อนการพัฒนาท้องถิ่นเสมือนหนึ่งการขับเคลื่อนการพัฒนาจังหวัด ซึ่งไม่สามารถแยกส่วนใดส่วนหนึ่งออกจากกันได้ นอกจากนี้โครงการพัฒนาท้องถิ่นต้องเป็นโครงการเชื่อมต่อหรือเดินทางไปด้วยกันกับยุทธศาสตร์จังหวัดที่ได้กำหนดขึ้นเป็นปัจจุบัน | (๕) | |
| ๕.๘ โครงการแก้ไขปัญหาความยากจนหรือการเสริมสร้างให้ประเทศชาติมั่นคง มั่งคั่ง ยั่งยืน ภายใต้หลักปรัชญา | เป็นโครงการที่ดำเนินการภายใต้พื้นฐานความพอเพียงที่ประชาชนดำเนินการเองหรือร่วมดำเนินการ เป็นโครงการต่อยอดและขยายได้ เป็นโครงการที่ประชาชนต้องการเพื่อให้เกิดความยั่งยืน ซึ่งมีลักษณะที่จะให้ท้องถิ่นมีความมั่นคง มั่งคั่ง ยั่งยืน เป็นท้องถิ่นที่พัฒนาแล้วด้วยการพัฒนาปรัชญาเศรษฐกิจพอเพียง | (๕) | |
| ๕.๙ งบประมาณมีความสอดคล้องกับเป้าหมาย (ผลผลิตของโครงการ) | งบประมาณโครงการพัฒนาจะต้องคำนึงถึงหลักสำคัญ ๕ ประการในการจัดทำโครงการได้แก่ (๑) ความประหยัด (Economy) (๒) ความมีประสิทธิภาพ (Efficiency) (๓) ความมีประสิทธิภาพ (Effectiveness) (๔) ความยุติธรรม (Equity) (๕) ความโปร่งใส (Transparency) | (๕) | |
| ๕.๑๐ มีการประมาณการราคาถูกต้องตามหลักวิธีการงบประมาณ | การประมาณราคาเพื่อการพัฒนาต้องให้สอดคล้องกับโครงการถูกต้องตามหลักวิชาการทางช่าง หลักของราคากลาง ราคากลางท้องถิ่นมีความโปร่งใสในการกำหนดราคาและตรวจสอบในเชิงประจักษ์ | (๕) | |
| ๕.๑๑ มีการกำหนดตัวชี้วัด (KPI) และสอดคล้องกับวัตถุประสงค์และผลที่คาดว่าจะได้รับ | มีการกำหนดดัชนีตัวชี้วัดผลงาน (Key Performance Indicator : KPI) ที่สามารถวัดได้ (measurable) ใช้ออกประสิทธิภาพ (effectiveness) ใช้ออกประสิทธิภาพ (efficiency) ได้ เช่น การกำหนดความพึงพอใจ การกำหนดร้อยละ การกำหนดอันเกิดจากผลของวัตถุประสงค์ที่เกิดขึ้นที่สิ่งที่ได้รับ (การคาดการณ์ คาดว่าจะได้รับ) | (๕) | |

| ประเด็นการพิจารณา | รายละเอียดหลักเกณฑ์ | คะแนนเต็ม | คะแนนที่ได้ |
|--|---|------------|-------------|
| ๕.๑๒ ผลที่คาดว่าจะได้รับ สอดคล้องกับวัตถุประสงค์ | <p>ผลที่ได้รับเป็นสิ่งที่เกิดขึ้นจริงจากการดำเนินการตามโครงการพัฒนาซึ่งสอดคล้องกับวัตถุประสงค์ที่ตั้งไว้ การได้ผลหรือผลที่เกิดขึ้นจะต้องเท่ากับวัตถุประสงค์หรือมากกว่าวัตถุประสงค์ ซึ่งการเขียนวัตถุประสงค์ควรคำนึงถึง</p> <p>(๑) มีความเป็นไปได้และมีความเฉพาะเจาะจง ในการดำเนินงานตามโครงการ</p> <p>(๒) วัดและประเมินผลระดับของความสำเร็จได้</p> <p>(๓) ระบุสิ่งที่ต้องการดำเนินงานอย่างชัดเจนและเฉพาะเจาะจงมากที่สุดและสามารถปฏิบัติได้</p> <p>(๔) เป็นเหตุสอดคล้องกับความเป็นจริง</p> <p>(๕) ส่งผลต่อการบ่งบอกเวลาได้</p> | (๕) | |
| รวมคะแนน | | ๑๐๐ | |

